ESPERA-SE QUE OS VEREADORES APROVEM NA PRÓXIMA SEGUNDA FEIRA:

GRATIFICAÇÃO DE NATAL DE 2.500 CRUZEIROS PARA TODOS OS FUNCIONÁRIOS DA PREFEITURA

(LEIA NA 5.ª PÁGINA

FIM DE UMA CARREIRA DE TRAIÇÕES ININTERRUPTAS

CAFÉ DESTITUIDO E EXPULSO DO PSP

Deliberação Unânime do Diretório Nacional do Partido Social Progressista, Sob a Presidência do Sr. Adhemar de Barros — Kerginaldo Cavalcanti Vai Reestruturar o Partido no Rio Grande do Norte, Com o Afastamento Dos Elementos Cafezistas — (Leia no Quarto Página Deste Caderno)

OUVIDOS NA D.O.P.S. OS PRIMEIROS LANTERNEIROS

O PLANO DA LANTERNA ERA A SUBVERSÃO DO REGIME!

Campanha Para Impedir a Posse de Juscelino e Jango a Qualquer Preço — Hélio Pires Magalhães, Pedro Garcia de Souza e Raimundo Bandeira Vaughn Inquitidos na Polícia — Era Vice-Presidente do Clube da Lanterna — No Dia 9 o Depoimento de Fidelis Amaral Neto ★ **(Leia na 5.ª Página)**

MOMENTO DECISIVO DA LUTA CONTRA A PESTE BRANCA

INSTALA-SE EM FORTALEZA O OITAVO CONGRESSO BRASILEIRO DE TUBERCULOSE

PRESENTES GRANDES NOMES DA TISIOLOGIA NACIONAL E ESTRANGEIRA NO IMPORTANTE CONCLAVE
★ (LEIA TEXTO NA 2.ª PÁGINA DÊSTE CADERNO) ★

O engenheiro aposentado Raimundo Bandeira Vaughan, vice-presidente dos "lanternistas", quando era qualificado pelas autoridades policiais

O "lanternista" Hélio Pires Magalhães, quando prestava depoimento às autoridades

Zero Hora

PONTO FACULTATIVO NA PREFEITURA

Por determinação do Prefeito Sá Lessa o ponto, hoje, será facultativo em todas as repartições municipais. Também a Câmara dos Vereadores, por fôrça de um requerimento do Sr. Anibal Espinheira, não funcionará.

☆

DIA 13 PAGAMENTO (COM ABONO)

Está marcado para o próximo dia 13 o início do pagamento do funcionalismo da Prefeitura do Distrito Federal.

Será um dia excepcionalmente grato aos funcionários municipais porque irão receber, além do vencimento do mês de dezembro, o abono de Natal.

☆

SACHA GORDINE ADIOU A VIAGEM

O poeta e diplomata Vinicius de Morais informou que Sacha Gordine, o famoso produtor cinematográfico que dirigirá com êle o filme "Orfeu Negro", adiou por alguns dias sua vinda ao Brasil, por motivos particulares. Gordine, que deveria chegar hoje, embarcará para o Rio somente quarta-feira, dia quatorze.

☆

ASSEMBLEIA DA PETROBRÁS

Estão convocados, para se reunirem em assembléia geral extraordinária, os acionistas da maior sociedade por ações brasileira: a Petrobrás. A assembléia será realizada no dia 20 do corrente, com o comparecimento de representantes da União, dos Estados e do Distrito Federal. Da ordem do dia, entre outros pontos constam: a) aprovação do aumento de capital e sua realização e b) aprovação do plano de emissão de obrigações.

☆

BANCO DO BRASIL

Será realizada amanhã a solenidade de posse do Sr. José Toledo Lanzarotti na direção da Carteira de Crédito Geral do Banco do Brasil. Sua nomeação foi recebida com aplausos pelo funcionalismo do Banco (de cujos quadros faz parte), tendo em vista suas qualidades de planejador e administrador. Antes, o Sr. Toledo Lanzarotti ocupava a gerencia da Agência Central do nosso mais importante estabelecimento de crédito.

☆

SERÃO PUNIDOS OS POLICIAIS AGRESSORES DO MAJOR

A proposito do pedido de informações do promotor publico Zamir Gutierrez Rocha, da 6.ª Vara Criminal, concernente ao processo instaurado para apurar as responsabilidades de elementos pertencentes à entidade subversiva denominada "Clube da Lanterna", no tocante à agressão covarde sofrida pelo Major Nicolau Seixas, na Cinelândia, o Coronel Marciano, chefe do gabinete do DFSP, declarou a repórtagem que o General Magessi não se afastara jamais ao respeito que devota pela Justiça e que tão logo sejam apontados pela vitima ou por qualquer das testemunhas os policiais que participaram do massacre do seu colega de farda, serão os mesmos entregues à justiça e punidos na forma da lei.

☆

CR$ 50 MILHÕES DO B.N.D.E. PARA O GRUPO SCHNEIDER

O Banco Nacional do Desenvolvimento Econômico foi autorizado pelo Presidente da República a conceder um financiamento de Cr$ 50 milhões à emprêsa Mecânica Pesada S.A. — pertencente ao Grupo Schneider.

A Mecânica Pesada S.A., que se instalará em Taubaté, fabricará equipamentos essenciais para instalação de novas industrias nacionais ou expansão das já existentes, libertando-nos gradativamente da dependência estrangeira nesse setor.

REVELAÇÃO NA CAMARA:

A U.D.N. TRAIU JUAREZ PARA DAR O GOLPE!

Depoimentos Estarrecedores da Traição Dos Udenistas ao Candidato da Frente de Renovação Nacional — Farisaismo e Hipocrisia — Os Apartes ao Discurso de Alkimin Trazem à Tona a Verdade — Os Candidatos Udenistas Tiveram Votação Muitas Vêzes Superior ao General Juarez Távora — Apoio ao Movimento de 11 de Novembro — (Leia na 4.ª Página Dêste Caderno)

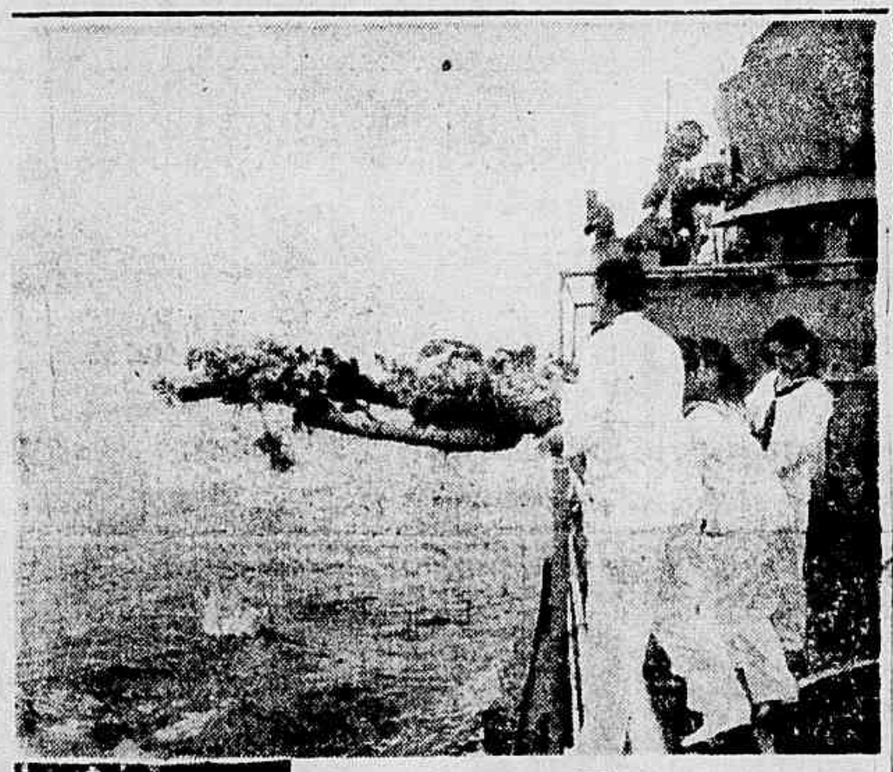

TIRAGEM: 75.020 ★ ANO V — Rio de Janeiro, 8 de Dezembro de 1955 — N. 1.370

Última Hora — 2 CRUZEIROS

Diretor Responsável: PAULO SILVEIRA — Fundador: SAMUEL WAINER — Diretor-Superintendente: L. F. BOCAYUVA CUNHA

Diplomata de Portaria Deixa 19.430 Libras

Joseph Meyer, chefe da portaria de Grosvenor House, um dos maiores hotéis londrinos, morreu há pouco, deixando uma fortuna de 19.430 libras esterlinas — cêrca de 4 milhões de cruzeiros! Natural da Suiça, Meyer chegou a Londres há 45 anos, e em seu primeiro emprêgo ganhava apenas cinco xellins por semana. Com o passar do tempo, chegou a chefiar a portaria do Hotel Carlton e de Grosvenor House, sendo seu último ordenado de sete libras. Contudo, Meyer tinha lá seus bicos, e soube empregar seu dinheirinho. Conhecido como um "diplomata de portaria", sabia guardar segredos, e "controlava" com admirável precisão todo o sistema de transportes da Europa. Assim, não havia problema de transporte ou alojamento que não resolvesse, para os famosos hóspedes dos hotéis onde serviu. Meyer morreu aos 65 anos de idade, e sua figura imponente é a que ilustra esta nota. (Serv. Esp. do "London Express News")

Impasse Entre o Concessionária e o Govêrno:

NÃO HAVERÁ LOTERIA DE NATAL ÊSTE ANO

Prejuizo de 1 Milhão e 500 Mil Cruzeiros Diários Para os Cofres da União — A Emprêsa Que Ganhou a Concorrência Exige Uma Cláusula Que Não Consta do Edital — Não Assinou o Contrato — Declarações do Sr. Augusto Bulhões, Diretor Das Rendas Internas — (Leia na 2.ª Página)

EXIGE A POLÍCIA:

CARTEIRA DE IDENTIDADE AOS VIAJANTES

O DOCUMENTO DEVE SER APRESENTADO NO MOMENTO DA AQUISIÇÃO DA PASSAGEM
(LEIA NA SEXTA PÁGINA DESTE CADERNO)

25 MORTOS E 7 FERIDOS

FRANCFORT, 8 (AFP) — Vinte e cinco mortos e sete feridos tinham sido retirados até agora das ruínas do edifício que desmoronou em consequência de uma explosão.

"SEMANA DA MARINHA" — *Com uma homenagem da Imprensa, iniciaram-se, ontem, as comemorações da "Semana da Marinha". Às oito horas da manhã, os Srs. Herbert Moses e Luis Guimarães, presidentes, respectivamente, da Associação Brasileira de Imprensa e do Sindicato dos Jornalistas Profissionais, colocaram artísticas palmas de flôres naturais no monumento ao Almirante Tamandaré. Em seguida, no pátio fronteiro ao Ministério da Marinha, foram embarcadas coroas e palmas de flôres no caça-submarino "Graúna", a fim de serem lançadas ao mar, em homenagem aos que morreram pela preservação da Pátria. Antes do barco desaparecer, o Almirante Paulo Mário da Cunha Rodrigues pronunciou comovedora oração. Nos clichês acima vêm-se flagrantes de quando era lançada ao mar uma coroa; o Almirante Cunha Rodrigues lendo o seu discurso e, por fim, o presidente e secretário do Sindicato dos Jornalistas conduzindo uma coroa junto à estátua de Tamandaré*

SERÃO JULGADOS PELA JUSTIÇA MILITAR OS FALSÁRIOS E CO-AUTORES DA CARTA BRANDI

Não Foi Aceito Pelo Conselho Permanente da Justiça Militar o Parecer do Promotor Gilberto Tôrres Opinando Pela Incompetência — Além de Malfussi e Cordero, Roberto Marinho, Lacerda e Aluisio Alves Responderão ao Processo Como co-Autores

CORDERO, Malfussi, assim como os demais implicados (co-autores) no inquérito da carta Brandi serão julgados pela Justiça Militar, contràriamente ao parecer do promotor Gilberto Tôrres, que vem sendo apreciado, em sessões secretas, pelo Conselho Permanente da Justiça Militar, o qual deliberou considerar competente aquela justiça para julgar o crime que envolve aspectos vários de segurança nacional.

Esta informação, colhida em fonte digna de todo o crédito, deverá ser tornada publica após a reunião de amanhã do Conselho Permanente, que interrompeu hoje os seus trabalhos em virtude do feriado.

O julgamento do caso Brandi envolve, além de Cordero e Malfussi, os Srs. Roberto Marinho, Aluisio Alves e Carlos Lacerda (este poderá ser julgado à revelia, em virtude de haver fugido) como co-autores apontados no relatório do General Maurell Filho.

Entusiasmados Com a "Campanha Pró-Emenda 42"

Os Homens Que Combatem a Tuberculose Têm Direito a um Salário Mais Decente

A "Campanha Pró Emenda 42" é liderada por duas dezenas de funcionários decididos a conquistarem a vitória a todo custo. Falando ao repórter os "combatentes do bacilo de Koch" expressaram-se com entusiasmo

A Aprovação da "Emenda 42" Incluirá no Plano de Classificação os Funcionários do Serviço Nacional de Tuberculose — 5.000 Médicos, Enfermeiros, Acadêmicos de Medicina e Servidores Vários Serão Beneficiados — A Não Aprovação da Emenda Trará Consequências Funestas, Revelam a ULTIMA HORA os Líderes da Campanha — (Leia na Segunda Página)

Dia 17 o Grande Sorteio de Natal Dos Concursos de ULTIMA HORA

Junte os Cupões da Série "T" ou os Cupõezinhos Com o Papai Noel e Deixe Que a Sorte Lhe Proporcione um Natal Mais Feliz!

REVISTA DOS JORNAIS

QUINTA-FEIRA, 8 DE DEZEMBRO DE 1955

Não há vinho que embriague como a verdade — MACHADO DE ASSIS

Desprendimento

Sendo hoje dia santificado, quero começar lendo o nosso amigo Belarmino Maria Austregésilo Augusto de Athayde. E' o mesmo que ler Seneca.

No "Diário da Noite", em três polegadas de prosa antológica, êle diz tudo; ensina, critica, fulmina: Êle quer que todos pensem no Brasil. Seja qual fôr a sua côr politica, o que êle exige é pensar no Brasil. Pensar, acentua o filósofo da Rua Sacadura Cabral, com a intenção de **servi-lo** e não de **servir-se** dêle "como instrumento de suas ambições."

Nesta altura da retórica, êle supera Seneca nos conselhos sôbre a bem-aventurada vida. Diz:

> "Poucos pensam, hoje, no Brasil, de maneira isenta, sem olho nos subsidios, nos vencimentos, nos soldos. Poucos pensam no Brasil, com a idéia de aperfeiçoar os costumes politicos, de respeitar severamente as leis, de calar os seus ressentimentos, de dar em vez de pedir".

Eis aqui o mais perfeito dos homens desprendidos... Não pensa nem em subsidio nem em vencimento, nem em soldo! Não recebe nada disso, é claro!

Mas pensa no **jeton** na Académica, nos ordenados em serie dos "Associados", nos dividendos da Usina de Ferro Queiroz Júnior S A. — bagatelas, bagatelas! Se vivesse no tempo de Seneca, viveria desnudo e pobre, de barba grande cobrindo-lhe o corpo, conversando com Luciano nêstes têrmos: "Contudo, vivo sem necessitar de nada". E chamava-se, por isso, o Cinico!

■

Erudição

Ontem, dizia o doutor Tenório Cavalcanti, em seu artigo "Os jardins suspensos da Babilônia":

> "Homero, Heródoto e o próprio Capistrano de Abreu talvez não dispusessem de recursos como técnicos da Historia, para uma narrativa fiel das magnificências que circundam e se esparramam pela brasileira terra de Vera Cruz".

E não era dia santificado, não!

■

O Drama do Pôsto 6

José Eduardo afirma, no "Diario Carioca", que o nosso amigo Gonçalves Ledo-marca-jerimum (né João Cafe) está se preparando para "lançar mão do argumento Aquiles, no caso, a renúncia espetacular para forçar um simulacro de crise".

Ora, renunciar foi o que aconselhamos ao tapuio, desde o 'primeiro momento. Êle encolheu-se. Agora quer renunciar para fazer onda, gerar nova crise, que segundo o grego antigo, "aqui dentro não vale nada, mas pode prejudicar os nossos negócios no estrangeiro".

Adverte, objetivamente, o José Eduardo:

> "Assim, o golpe da renúncia Cafe sòmente redundara, para o "morto em pé", no prejuizo dos últimos caraminguás, que a fôlha do Catete lhe tem assegurado."

De certo, o tapuio continua fora da realidade. Para Socrates, conhecer o que não se pode efetuar, não é conhecer deveras, pois o conhecimento traz consigo a aptidão de praticar. Ora, se o Gonçalves Ledo-marca-jerimum conhecesse de fato a situação, não pensaria em retornar ao Catete, por que não tem **aptidão**, não tem fôrça para fazê-lo... O grego antigo (não o Socrates, mas o do 'Diário') diz que o Gabriel Passos teve uma sugestão engraçada:

> "Seria o general Lott tocar-se para o pôsto 6, apanhando o doentinho no seu roupão de banho e trazê-lo ao Catete para o restaurar no Govêrno da República."

Mas a sugestão é só artificiosa e engraçada. O tapuio não pode voltar a governar. Por que? Vejam o que diz o José Eduardo:

> "Café foi o pai e mãe do golpe que o deveria avantajar diretamente."

E o grego da esquina de São Bento esclarece definitiva e meridianamente a questão:

> "O fato dessa traição ter sido descoberta depois da comedia do enfarto não quer dizer que ficasse impune e principalmente que os responsáveis pelo regime e pelas garantias dos direitos dos brasileiros se compatibilizassem com os crimes que os ameaçavam. O golpismo, o recurso à violência, emprêgo da fôrça — são métodos que o Brasil não suporta. Nenhum sofisma ou chicana poderá pôr em risco a segurança e a estabilidade das nossas instituições democráticas".

Que tal? como costuma perguntar o João Neves?

O.M.

"REPÓRTER ULTIMA HORA" 43-2241

ENTUSIASMADOS COM A "CAMPANHA PRÓ-EMENDA 42"

OS HOMENS QUE COMBATEM A TUBERCULOSE TÊM DIREITO A UM SALÁRIO MAIS DECENTE

A Aprovação da "Emenda 42" Incluirá no Plano de Classificação os Funcionários do Serviço Nacional de Tuberculose — 5.000 Médicos, Enfermeiros, Acadêmicos de Medicina e Servidores Vários Serão Beneficiados — A Não Aprovação da Emenda Trará Conseqüências Funestas, Revelam a ULTIMA HORA os Líderes da Campanha

Os funcionários do Serviço Nacional de Tuberculose empenham-se presentemente numa campanha vital para êles: a inclusão de sua classe no Plano Geral de Classificação do Funcionalismo, coisa que seria fàcilmente conseguida com a aprovação da "Emenda 42", da Comissão de Justiça da Câmara. Inspiraram-se os membros da Comissão de Justiça ao aconselharem a inclusão desta emenda no Plano Geral, num motivo óbvio de que funcionário algum do Govêrno merece mais uma melhoria salarial do que êstes valentes combatentes do bacilo de Kich. Valentes e sacrificados porque os atuais vencimentos dos funcionários do S. N. T. são simplesmente ridículos. A "Emenda 42" fará justiça a mais de 5.000 funcionários, entre médicos, enfermeiros, estudantes de medicina e simples servidores do S. N. T.

AMPLIAÇÃO DA CAMPANHA

Em reunião da Diretoria da "ASCNCT" e S. N. T., foram estudadas novas providências a serem tomadas na "Campanha Pró Emenda 42". Constituiram inúmeras comissões destinadas a cerrarem com a União Nacional dos Servidores Públicos uma fileira de maior âmbito na consecução e aplicação do Plano. Uma outra comissão ficou encarregada de redigir e enviar aos Deputados um memorial que interprete os anseios dos funcionários do S. N. T. e, hoje, às 15 horas, realizarão com todos os servidores uma assembléia no Conjunto Sanatorial de Curicica, cujo objetivo não é outro senão estimular a campanha.

VENCIMENTOS REDUZIDOS

Na tarde de ontem, antes de se dirigirem à Câmara dos Deputados, onde foram fazer ver aos parlamentares as necessidades da classe, os líderes da "Campanha Pró Emenda 42" conversaram demoradamente com a reportagem de ULTIMA HORA explicando as vantagens e prejuizos da aprovação ou não aprovação da emenda. Revelaram êles que caso a emenda venha a ser rejeitada os funcionários da verba 3 terão seus vencimentos reduzidos em 2.000 cruzeiros. Esta consequência verdadeiramente absurda é o resultado do não pagamento dos abonos de 1952 e 1954.

A "Campanha Pró Emenda 42" pode-se dizer que é liderada por quase duas dezenas de funcionários. Sente-se, porém que nesses vinte os servidores Nilson Pinto Corrêia, Amaro Alves dos Santos e Eunice Tôrres Neves são os que se expressam com entusiasmo mais incontido.

NOVO CORRESPONDENTE DA AGÊNCIA REUTER — O novo correspondente da Agência Reuter no Brasil, Sr. Haig Nicholson, foi apresentado ontem, na Associação Brasileira de Imprensa, aos jornalistas cariocas. A recepção compareceram personalidades da colônia inglesa em nosso país, representantes de agências de informações e figuras do jornalismo nacional. A gravura focaliza um aspecto da reunião, que teve o patrocinio do Sr. Alexis Valentino, quando o presidente da A.B.I., Sr. Herbert Moses, apresentava o jornalista britânico aos seus colegas brasileiros. — (Foto A. N.)

Momento Decisivo da Luta Contra a Peste Branca

Instala-se, em Fortaleza, o Oitavo Congresso Brasileiro de Tuberculose

Grandes Nomes da Tisiologia Nacional e Estrangeira

FORTALEZA, 8 (Especial para ULTIMA HORA) — Instalam-se hoje nesta capital dois importantes conclaves: o VIII Congresso Brasileiro de Tuberculose e o III Congresso de Doenças Mentais.

Entre os grandes nomes da medicina internacional que aqui se encontram destacam-se o professor Gumercindo Sayago, da Universidade de Córdoba, que, com a queda de Perón, foi reintegrado na sua cátedra de Tisiologia; o professor Raul Vaccarezza, catedrático da Universidade de Buenos Aires; e o professor Oscar Croxatto, patologista, também da Universidade de Buenos Aires.

O professor Oscar Croxatto, encontra-se em Fortaleza desde 14 de novembro último, ministrando um curso de anatomia patológica da tuberculose.

Há ainda a destacar a presença da dra. Cladys Hobby, descobridora da Terramicina, que realizará uma conferência sob o tema: "A viabilidade do bacilo da tuberculose nas lesões pulmonares".

Especialistas Nacionais

Entre os nomes mais famosos da medicina nacional podemos destacar os professores Aloisio de Paula, Reginaldo Fernandes, Antonio Ibiapina, Edmundo Blundi, M. F. Magarão, Arlindo de Assis, Flávio Poppe, Jessé Teixeira, Fernando Paulino, Newton Bethlem e Newton Costa. De Pernambuco vieram os drs. Herodoto Pinheiro Ramos, Loureiro Lins de Lima, Humberto Meneses e Angelo Rizzo. Da Bahia, o prof. Jose Silveira. De São Paulo, os drs José Rosemberg, Hermelindo Gusmão, Eduardo Eizel, Newton de Toledo Ferraz e Euripedes de Jesus Zerbini. Do Amazonas, dr. Djalma Batista; de Alagoas, dr. Melo Mota.

O presidente do Congresso de Tuberculose é o dr. Gilmário Mourão Teixeira, sob cujos ombros vêm pesando todos os encargos de organização do conclave.

Em suma, os maiores nomes da tisiologia estão reunidos nêsse congresso, em um momento decisivo da luta contra a peste branca.

Instaurada a Pena de Chibata

NICOSIA 8 — Quatro estudantes gregos cipriotas foram condenados hoje pelo tribunal especial de Paphos a seis ou dez chibatadas cada um por terem participado de reunião ilegal em 17 de novembro. Um jovem grego foi condenado a um mês de prisão pelo mesmo motivo. A pena de chibata foi instaurada pelo estado de emergência proclamado há dias pelo Govêrno de Chipre — (AFP).

DISTRIBUIÇÃO DE LIVROS ENTRE CRIANÇAS — Como homenagem aos pequenos estudantes da Escola Licinio Cardoso, realizou-se na tarde de ontem, no salão de leitura infantil da Biblioteca Central de Educação, uma festa em cujo decorrer foi feita ampla distribuição de livros entre a petizada, orientada por funcionários da Biblioteca e professôras da referida Escola. A gravura apresenta um aspecto da festa, e no momento em que uma criança recebia o seu presente — (Foto A.N.)

Impasse Entre a Concessionária e o Govêrno

NÃO HAVERÁ LOTERIA DE NATAL ÊSTE ANO

Prejuizo de 1 Milhão e 500 Mil Cruzeiros Diários Para os Cofres da União — A Emprêsa Que Ganhou a Concorrência Exige Uma Cláusula Que Não Consta do Edital — Não Assinou o Contrato — Declarações do Sr. Augusto Bulhões, Diretor Das Rendas Internas

Um impasse surgido entre a emprêsa que ganhou a concessão da Loteria Federal, "Empreendedora Civil Ltda." e o Ministério da Fazenda, está indicando que não teremos a já famosa Loteria de Natal, a 24 do mês corrente. Êsse impasse surgiu pelo fato da concessionária não haver, até agora, assinado o contrato com a União, do que está resultando, para os cofres públicos federais, um prejuizo de 1 milhão e 500 mil cruzeiros diários, ou sejam, aproximadamente, 45 milhões de cruzeiros por mês.

Ouvido pela reportagem credenciada no gabinete do Ministro da Fazenda, o Sr. Augusto Bulhões, diretor das Rendas Internas, informou que a emprêsa não assinou o contrato por exigir uma cláusula que, aliás, não se encontra no Edital de Concorrência.

Disse mais o Sr. Bulhões que a êsse respeito, foi ouvido o Consultor Geral da República, no sentido de ser encontrada uma redação para a cláusula reclamada, sem que, entretanto, até agora, o assunto fôsse solucionado. Terminou o diretor das Rendas Internas acentuando que a responsabilidade por êsse estado de coisas cabe à concessionária e não ao Govêrno Federal.

EXPLOSÃO NA "CASA PRIMITIBO"

O Gerente e Mais Três Empregados do Estabelecimento Sairam Queimados

Ontem, cêrca de 11 horas, na casa de armas e munições denominada "Primitivo", situada na Rua Visconde do Uruguai, 396, em Niterói, verificou-se violenta explosão, seguida de principio de incêndio que provocou alarma nas casas comerciais vizinhas.

A explosão, segundo apurou a nossa reportagem, foi provocada por alguma ponta de cigarro que teria caido próximo a umas latas contendo polvora destinada a venda para carregamento de cartuchos de arma de caça, sendo, que a seguir, verificou-se um principio de incêndio que, ameaçava destruir as armações.

Os negociantes vizinhos, tendo à frente o Sr. José Cerbino, armados de pequenos extintores, conseguiram dominar as chamas, evitando, desse modo, que o fôgo se propagasse e o sinistro tivesse maiores proporções.

No final dessa luta contra as labaredas, sairam queimados o gerente da casa, Oswaldo Lopes e os empregados: Antônio Pascoal Acetti, Manoel Domingos Halle e Jonas Mendes de Oliveira, os quais foram conduzidos ao Pronto Socorro de Niterói, onde receberam os necessários curativos.

Os bombeiros, sob o comando do Tenente Cordeiro compareceram ao local, porém quando ali chegaram o incêndio já havia sido extinto.

Já sei como resolver!

Vou diretamente a uma casa especializada e compro tudo para a iluminação de nosso apartamento.

TRINDADE

IMPORTA, FABRICA E VENDE

Lustres, lanternas, arandelas, plafoniers, globos, etc.

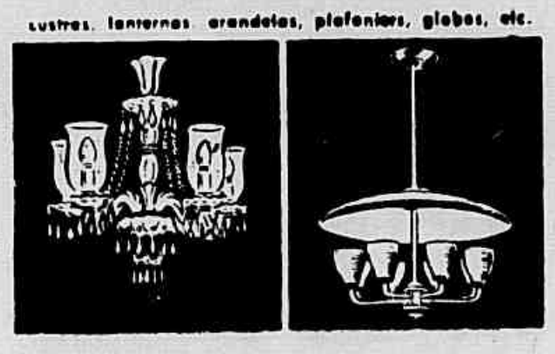

PLANO SUAVIDADE SEM FIADOR

TRINDADE

R. da Carioca, 55

Dr Milton de Almeida

OUVIDOS · NARIZ · GARGANTA

DIAGNÓSTICOS TRATAMENTOS OPERAÇÕES

3as 5as SABADOS · 15 AS 19 HORAS

LARGO CARIOCA 5 - 1º ANDAR SALA 101

TEL. 22-0707 • 37-1512

O LAR BRASILEIRO tem o apartamento que o Sr. procura!

EM COPACABANA: R. República do Peru, 72 (a 30 metros da Av Atlântica). Sala dupla, 3 quartos, 2 banheiros sociais. Acabamento de luxo.
Entrada a partir de Cr$ 120.000,00
Entrega das chaves dentro de 6 meses

PREÇOS FIXOS, SEM QUAISQUER ACRÉSCIMOS FUTUROS

SISTEMA DE PAGAMENTO LAR BRASILEIRO

10% no ato da compra
20% durante a construção
70% a longo prazo

PEDRA E CAL

Banco Hipotecário Lar Brasileiro S/A

RUA DO OUVIDOR, 90

Horário ininterrupto das 9,15 às 17,30 hs. — Aos sábados das 9,15 às 11 hs.

GRANDE VENDA DE NATAL D'A EXPOSIÇÃO

Sensacional

ARTIGO DO DIA

D'A EXPOSIÇÃO CARIOCA

MAILLOT em tecido de lastex

3 ELEGANTES MODELOS À SUA ESCOLHA!

Tecido fosco de ajuste perfeito e grande resistência, em côres modernas: bambu, vermelho Sinatra, verde Kelly, acqua, royal, prêto, coral e lilás. Tams. 42 a 50.

PREÇO DA PRAÇA 600,

PREÇO COMO ARTIGO DO DIA

398,

APROVEITE! COMPRE AGORA ::: E ECONOMIZE 202,!

SÓ PARA SENHORAS

a Exposição CARIOCA

L. CARIOCA - ESQ. 9 DIAS

UM PRESENTE DE FINO GÔSTO PARA VOCÊ OFERECER NESTE NATAL!

LUIZ ALÍPIO Informa

na hora H.

CÂMBIO NEGRO TELEFÔNICO

Aquela nossa ligação era uma ligação inocente, para saber notícias, sem outras intenções mercantis ou profissionais... Em compensação, a linha cruzada parecia um entendimento direto de "book-maker" ou bicheiro — uma relação de números e cifras, pronunciada num sotaque forasteiro, quase germânico — afobado e suarento. Não protestamos pelo cruzamento. Tratamos apenas de nos lembrar do número dado, no começo da conversa, por um dos que falavam na linha cruzada. Não temos bem certeza, mas era qualquer coisa assim como 43-3966 ou coisa parecida.

Depois, então, deliciamos a nossa curiosidade com o jôgo das moedas continentais e européias.

— Quatrocentos e vinte e cinco mil florins fechados antem...

E a outra voz respondia, grave:

— Fechado!

— Duzentos e trinta e nove mil dólares a 61,30...

— Fechado!

E se não soubemos notícias de quem procuravamos, ficamos com a sensação pitoresca de penetrar pelo fio telefônico no mundo do câmbio negro cambial, com os seus milhões, seus prejuízos, seus lucros e suas misérias. E tudo sem imposto de renda, sem nada.

O malabarismo das moedas não se limitou, por certo, ao único e condenado escândalo dos francos franceses.

MANGABEIRA, NEVES & PIRANDELLO

Na noite seguinte ao da inauguração das instalações do «Teatro de Arena", do Hotel Glória, pelo consagrado conjunto do "Teatro de Arena de São Paulo", dois dos mais conhecidos hóspedes do grande hotel da Praia do Russel, desceram mais cedo de seus apartamentos, jantaram juntos no restaurante do hotel e passaram dos salões ao primeiro andar, onde funciona o teatrinho, para assistir, como num circo, o "Não se sabe como", de Pirandello.

Eram êles os senhores Otávio Mangabeira e João Neves da Fontoura, ambos com um aspecto comum na administração pública: ocuparam o comando do Itamaraty.

Na foto feita, minutos antes do espetáculo ter início, aparecem o senhor Francisco Rodrigues Alves, o deputado Otávio Mangabeira, o embaixador Moniz de Aragão e o sr. João Neves da Fontoura e filha.

Mais atrás aparece a colunista social Pomona Polita.

Miscelânea

...O ministro Abgar Renault designou o sr. Otto Carlos Bandeira Duarte Filho, ocupante da função de Censarista, do Ministério da Educação e Cultura, para substituir o Diretor do Serviço Nacional de Teatro, Adenias Aguiar Filho, nos casos de impedimento legal, temporário ou eventual, até trinta dias.

• • •

Um telegrama de Paris informa que o Almirante Ernani do Amaral Peixoto e sua esposa, senhora Alzira Vargas do Amaral Peixoto, partiram ontem para a Alemanha Ocidental, depois de alguns dias na capital francesa.

• • •

Armando Pires do Rio já se encontra na praça, depois de alguns dias de Europa. O Pires, que visitou alguns países do Velho Mundo contou-nos que encontrou em Roma o Ladislau de Abreu (o nosso "Lalau"). E que êle vai ótimo.

• • •

Esteve, na noite de ontem, em visita à Sala de Imprensa da Polícia Central, o general Magessi, Chefe de Polícia.

• • •

Assumiu a chefia do Gabinete do Instituto do Açúcar e do Alcool o senhor Ivanildo Pôrto, procurador daquela autarquia. Agora o IAA é Pernambuco da cabeça aos pés. Alias, voltou a ser, pois nos tempos de Barbosa Lima Sobrinho o lema era êste mesmo: uma vez Leão do Norte, sempre Leão do Norte. Coisa de torcida do Esporte Clube do Recife...

• • •

A senhora Branca Samsalo falará, na próxima terça-feira dia 13, na sede do PEN Club, sôbre "A influência da mulher francesa no Brasil".

Hoje, dia 6, data consagrada a Nossa Senhora da Conceição, a sra. Eunice Weaver (ela tem dado todo o esforço de sua vida à luta contra a lepra em nosso país), que, na qualidade de Presidente da Federação das Associações de Assistência aos Lázaros, inaugurou o "Educandário Eunice Weaver", em Araguari, Triangulo Mineiro, mais uma fortaleza na defesa dos filhos sadios dos leprosos.

RETRATO sem Retoque

Adalgisa Nery

UM LÍRIO MINISTERIAL

Há certas coisas que passam do terreno do espanto para o clima do mistério. Para o meu entendimento são alguns tão complicados quanto o da Santíssima Trindade. Entre vários, há o de saber, por que pessoas perfeitamente sem garantias intelectuais ou morais atravessam governos de posições políticas variadas e continuam sempre como algas flutuando sôbre as ondas? Um dêles é o Hugo Gouthier, detentor de uma secreta fôrça que se esquartejarmos a sua personalidade, não sobra nada para hoiar como material aproveitável. Mas, o Hugo fica para mais tarde.

Hoje me ocuparei de outro mistério. Não que seja despido de qualidades morais porêm é inteiramente nu de conhecimentos para o cargo que ocupa, assim como também me espanta como consegue flutuar há vinte anos, nos melhores cargos do estrangeiro recebendo dólar ouro! E' o Mário Câmara, que pelo seu jeito, parece que comprou a cadeira de Ministro da Fazenda. Todos os outros foram mudados e era natural. Inclusive o Munhoz da Rocha, compadre e colocado na parte mais quente do coração do Café Filho. Já nomear o Mário Câmara para Ministro das Finanças do Brasil, depois do mestre Withaker me parece um desacato. A virgindade do seu discernimento entre as quatro operações do raciocínio me parecia a grande virtude da sua pessoa humana. Conforme a qualidade da simplicidade, ela também tem as suas grandezas. O Mário possuia esta.

Mas não é possível admitir que um Ministro da Fazenda, num momento crucial-te como o que atravessamos, tendo um raciocínio barnabé esteja dirigindo e orientando as finanças do Brasil! Essa nomeação já foi bobagem muito engraçada do Café Filho. Em todo caso, aceitemos uma razão sentimental para contrabalançar tamanha bobagem.

O que me espanta é o Mário Câmara estar aparafusado no cloco semelhante a dona de ninhada de pintos que só podem nascer sob o calor das suas asas!

Então, seu Mário, você em vez de estar ao lado do seu cardíaco amigo, finge de estrangeiro e diz que não sendo político nada tem a ver com as mudanças que a política fez no govêrno? Tudo que aconteceu foi causado pela morte de Teda Bara, em Hollywood? Cada uma! E' claro que o Presidente Nereu Ramos tinha que insistir na sua permanência à frente do Ministério da Fazenda. E' uma questão de delicadeza moral e ética política. Mas se você não fôsse tão alga, vestia também o seu pijama e ia para a varanda fazer companhia ao amigo que não foi para você um simples amigo mas um amigão! Esta sua distração em permanecer no pôsto de Ministro, é feia. Muito feia. Se ainda fôsse você um ás em finanças, um técnico em economia, podíamos pensar que os seus serviços relevantes à Pátria justificavam plenamente as indelicadezas cometidas com o amigo Café, mas, se não existe nada disso, por que continua grudado no Palácio da Fazenda? Dizer que não é político também não vale. Pode não ser político dêstes que interferem nas orientações partidárias. Mas que é político, isso é, e suficientemente para boiar na superfície de todos os governos, sejam de que colorido se apresentem. Cai govêrno, vem govêrno. Acaba mandado presidencial, vêm eleições e novo mandato presidencial com outras caras e outros métodos e o Mário Câmara sempre de alga flutuando nas ondas! Isto não é política? E' daquelas miudinhas, estreitinhas, mas é justamente a que convem aqueles que, não querem nada com o que lhes pessa trazer afastamento de uma situação cômoda e bem remunerada.

Para o Mário Câmara é requintada tolice ter os méritos do Withaker. Ele, na sua virgindade intelectual, na sua indiferença aos problemas economicos não conseguiu substituir o mestre Withaker! Para permanecer vinte anos no estrangeiro em situação de chefe, com bom dinheiro, precisou ser técnico ou estudioso de algum assunto? Então para que esta bobagem de queimar as pestanas e o cérebro? Basta se transformar em alga, acompanhar os movimentos da maré; e quando as coisas pedirem uma definição, o suficiente é dizer que não é político que nada tem com o movimento de 11 de novembro e pensar que a sua nomeação se fêz na base da cultura, da inteligência e do espírito de sacrifício em bem servir ao Brasil! Com esta fórmula não há problemas de consciência nem arranhões na amizade. O Nereu que se dane, que se angustie porque o Mário não é Ministro da Fazenda de ninguém, não tem nada que ver com os acontecimentos, não foi êle quem provocou o espasmo vascular no Café, nem mandou o Carlos Luz pescar fora da barra! Ele é Ministro do astral e até que venha o Juscelino êle ficará na Fazenda! E isso se êle quiser sair de lá!

Passado o espanto que nos causa a serenidade do Mário Câmara, entrando no clima do mistério sôbre o estranho poder que tem este homem na continuação indefinida nos melhores lugares durante vinte longos anos! Qual será o charme do Mário? Que secretas fôrças tem êste ser humano para atravessar as tempestades de gêlo e de fogo, sem alterar a sua caminhada? Direito por direito, tem muitos funcionários da Fazenda. Além do mais nunca saíram do Brasil e logicamente acompanharam de perto todos os problemas e desequilíbrios da nossa economia! A estabilidade do Mário Câmara em todos os governos é um mistério que desafia os raciocínios comuns. E garanto que não fica nisso! Receberá ainda cargos que muito homem capaz e conhecedor especializado não conseguirá durante a vida, apesar de todo o aprimoramento intelectual que tenha acumulado.

E a glorificação de uma mediocridade firmada numa política de resultados privados. A política doeu, sempre em cima de qualquer coisa. Olhai êste lírio do campo e vejamos como certos esforços e valores intelectuais não compensam na ordem dos méritos!

Creio que para tirá-lo do Ministério da Fazenda só pedindo emprestado um hipopótamo do Jardim Zoológico para engolir êste suave lírio nascido esporadicamente, no Ministério da Fazenda! Porque sair com as perninhas dêle, por livre e espontânea vontade, isso não sai não.

P. S. — Prefeito Lessa, não se assuste se eu me tornar a sua inimiga número 1! Isso é coisa que se faça? Em oito anos que resido neste edifício, nunca faltou água. Foi o senhor pisar no primeiro degrau da Prefeitura e pronto! Ai, se praga valesse! Coincidência ou não, o fato é que a sua pessoa representa, até nove julgamento, o símbolo da implicância e da antipatia. Cada bica sêca na minha casa leva um pensamento mau no Prefeito Lessa. Quero de volta o Alho!

Sensacional Vantagem Du-dia

sòmente amanhã e sábado

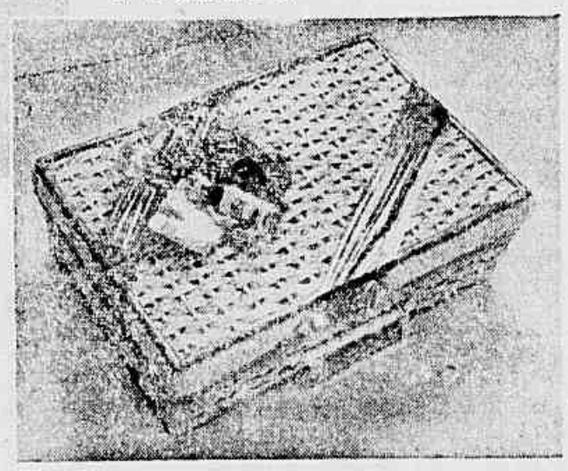

cesta de natal

A mais sensacional das ofertas da Vantagem DU-DIA — Uma cesta de vime artisticamente decorada, contendo uma grande variedade de afamados e deliciosos produtos para o Natal. Um fino presente para o senhor oferecer às pessoas que preza, ou para fazer ainda mais feliz o Natal de sua família.

A cesta de Natal (45x29x12 cms.) contém:

1 garrafa de **CHAMPAHNA "MICHIELON"**
1 garrafa de licor de cacau "Dubar"
1 vidro de azeitonas importadas
1 vidro de geléia "Red-Indian"
1 caixa de figos de ½ quilo
1 lata de sardinhas "Neptuno"
1 tablete de chocolate de frutas
1 pacote de Toffee Bhering
1 tubo de croquetes Bhering, bombons sortidos
1 miniatura de produtos **"MICHIELON"**

Preço da Praça Cr$ 700,

Du-Dia Cr$ 398,

Garanta sua cesta de NATAL comprando bem cedo

Ducal as lojas do Natal

As Prop. D-340

Banco de Credito Real de Minas Gerais S. A.

66 ANOS de bons serviços

DOENÇAS DA PELE
Dr. Agostinho da Cunha
ASSEMBLEIA, 73. Tel. 41-1155 e 58-1059

CONVERSA do dia

A FEIRA RODA A CIDADE

MARQUES REBÊLO

A Feira de Livros, organizada pelo Sindicato dos Livreiros e com o nosso velho Carlinhos entre os timoneiros, iniciativa que tanto sucesso fêz na Cinelândia, apesar de apanhar tristes dias de chuvarada e golpices, começou a dar voltinhas no Distrito Federal e isso é bom não só para a propaganda do livro como para se apurar o comportamento de cada bairro, em relação a êste objeto de primeira necessidade que serve de metro para se medir os homens.

Se na Praça Floriano a venda diária era de 10 a 12 mil cruzeiros por barraquinha na Praça Serzedelo Corrêa, umbigo copacabanense baixou para 800 cruzeiros. Esta descida vertical favorece um velho julgamento meu pois sempre afirmei, nas minhas muito sensatas e baseadas alergias, que êste barro de boates e coca-colas tinha horror ao banho de espírito, como já se mostrava admirável partidário da falta de banho corporal, porquanto não se pode justificar doutra maneira a cada vez maior aglomeração num recante imundo em que a água, apesar de tôdas as indecorosas proteções municipais, só seja servida em doses homeopáticas.

Mas se Copacabana nos enche de vergonha com os seus 800 cruzeiros de livros nas barraquinhas e as suas 800 taxi-girls por quarteirão sem água, a Praça Saenz Pena brilhou alto mantendo um nível de 5 mil cruzeiros de venda e mostrou que o coração tijucano tem a sustentá-lo ainda o sangue generoso do interêsse humano e o amor às coisas do espírito, as únicas nobres e perduráveis.

Meus amigos, a Feira de Livros vai ainda percorrer outros bairros e subúrbios e sei, porque conheço a minha cidade, que os índices de venda superarão sempre os de Copacabana e ao cabo poderá ser levantado um mapa carioca com o nível mental de cada zona e do estudo dêste mapa a Prefeitura poderia traçar as bases dos seus orçamentos, até agora tão cegos e injustos, se atribuisse para cada zona o que ela realmente merece.

"REPÓRTER ULTIMA HORA" 43-2241

atire a primeira

ESCRITO E LIDO OUTRA Pedra

GETÚLIO, CAFÉ E A LEI UNIVERSAL

Há indiscutivelmente uma Lei Universal que rege o movimento do Cosmos e nos faz de vez em vez vislumbrar o profundo sentido da Vida. Na madrugada de 24 de agôsto do ano passado, no mesmo apartamento onde agora o Presidente cuca, o cada badalada do relógio chega a janela e exibe o seu sorriso alvar, entre risotas e champonnotas, comemorava-se a queda de Getúlio Vargas. E se havia alguém que não podia comemorá-la, êsse alguém se chama João Café Filho. Eleito à sombra do enorme prestígio de Vargas, Café filho foi guindado a Vice-Presidência do país. E daí por diante conspirou e tramou tanto que o próprio deputado Lacerda, seu amigo e companheiro de aventuras, não teve dúvidas em chamá-lo pelo "Tribuna" de "pequeno Judas de Vargas". Mas existem criaturas que caminham pelas estradas da vida usando um olhinho. Sentem prazer na perfídia, na mágoa, na calúnia. Torcem a verdade e, muitas vêzes, sentindo a impossibilidade de vitória sôbre as suas vítimas, tomam-se de um ódio surdo contra elas e vão aos limites máximos da baixeza no sentido de destruí-los. Esquecem-se, porém, que, dentro do Oceano de Sabedoria emanado das Fôrças Superiores do Universo, existe uma lei de ação e reação que fará voltar contra elas toda a vibração dêsse trabalho negativo. Às vêzes recebem pequenas advertências dessas fôrças; são pegados em flagrante de delitos morais e espirituais, mas, intoxicados pelo ódio, pela fôrça da intriga e pela vaidade de não perder, tomam-se de uma alucinação mansa, de uma obstinação negativa que só podem mesmo despertar piedade e tolerância em quem tenha um mínimo de consciência do que seja a Justiça Universal. Getúlio morreu epicamente. Tombou como um gigante e legou ao seu país um exemplo legítimo de dignidade humana. Um ano depois Café sofreu o mesmo sacrifício que impôs a Getúlio. Mas de que maneira? Retirou-se austeramente? Deixou alguma marca, algum traço de ponderação, heroísmo ou bom-senso? Não. A sua deposição está marcada pelo pijama, pelo cigarro e pelo sorriso alvar. E talvez pela saudade dos cartórios que espalhou entre os amigos e compadres. A Getúlio atacam-se ou elogia-se, odeia-se ou ama-se, mas não há quem não lhe respeite o gesto extremo. Sôbre Café contam-se anedotas. Nada mais.

COLUNA DE Ultima Hora

O Papel da Imprensa e o Golpe do Lacerda

(3)

NA sua tão importante entrevista de segunda-feira, à imprensa vespertina, o General Teixeira Lott, acentuou que "a imprensa não aproveita bem a fôrça de que inegàvelmente dispõe em favor do povo..." no sentido de orientá-lo para o progresso social e para a defesa do país! E' uma verdade singela, embora incomode a alguns conhecidos industriais do jornalismo, os quais têm como programa usar suas fôlhas às vêzes sigilosamente, às vêzes ostensivamente para fins condenáveis. Temos assistido, nos últimos tempos, jornais empenhados em campanhas de mistificação a mais descabelada, de deformação cínica dos fatos, das notícias; jornais armando intrigas políticas, forjando a confusão social, mentindo, chafurdando-se'..

★

TIVEMOS o caso Lacerda na "Tribuna da Imprensa", e seus discípulos, não sabemos se amados ou acorvadados... O General Lott tratou do caso, com finura de analista.

Lacerda e companhia pregaram, às escâncaras o golpe por meio do estado de emergência, a fim de esmagar a vontade do povo expressa no pleito de 3 de outubro e, agora, estão achando o Govêrno Nereu Ramos uma "atentado à Constituição..." E' que nem a constação do crime os fazem recuar! Insistem, ainda, nas manobras que possam conduzir à consumação do delito político contra as aspirações democráticas da nação! Felizmente, todos estão prevenidos, de olhos abertos...

O ministro da Guerra é nítido: "O sr. Carlos Lacerda escreveu artigos como só mesmo no Brasil isso é possível, dada a nossa conhecida tolerância e boa índole do povo liberal. Mas o que êsse deputado e jornalista fêz para a agitação do país em nenhum outro lugar seria admissível. Se êle encontrasse algum eco no seio do povo, não se pode imaginar o que teria sucedido à nossa terra, pois atrás dêle estavam militares, aos quais o deputado, por assim dizer, orientava no caminho da loucura."

De fato, a agitação neofascista de Lacerda não encontrava eco no seio do povo, não obtinha o resultado visado que era uma cobertura popular para o seu premeditado golpe para o qual dispunha, apenas, de uma base bélica, aliás restrita como, depois, se verificou. A nação repelia o nefasto agitador. E devemos dar, por isso, graças aos céus!

★

O General Lott lamenta Lacerda como um desajustado. As afirmações no tocante à sua mocidade, na entrevista em apréço, sofreram retificações em nota oficial. As retificações deram, no entanto, maior relêvo ao perfil do agitador, de modo que aqui desprezamos a entrevista para nos basear na retificação.

O que diz, então, o General Lott, do "gangster" jonalístico?

Disse em síntese que Lacerda, tendo sido na mocidade líder extremista, ficaram-lhe gravadas na mente as impressões e lições recebidas naquela época. Depois, convertido à religião católica mesmo se esforçando em se imbuir de sua essência pela prática assídua dos sacramentos, não consegue, na escolha dos processos para atingir a seus objetivos, seguir os princípios da doutrina cristã, tôda ela impregnada de caridade. Ao invés disto, continua a orientar-se pelas normas extremistas e, daí, a sua angústia golpista, a sua sistemática pregação extralegal, a sua espantosa audácia de ataque contra o Estado, contra a ordem com a maior indiferença pelos riscos e desgraças de uma guerra civil.

Esta é a parte mais importante, e de um admirável realismo, na análise que o ministro Lott faz do estimulador mental do movimento neofascista, felizmente esbarrado.

★

E ninguém, diante de descrição tão leal, tão objetiva tão marcante, se envergonha de haver seguido semelhante líder?

O fato é que, até hoje, políticos e jornalistas com pretensões a atitudes sérias beijam-lhe o pó das sandálias. E' pois, com oportunidade que o General Teixeira Lott observa, com tristeza compreensível: "Fico sem compreender é como outras pessoas, sem as mesmas razões de ordem pessoal, podem seguir-lhe o exemplo, conforme se viu, até mesmo de parte de homens tidos até aqui na qualidade de os mais sensatos". Sensatos e ladinos, caíram no golpe ou simplesmente no conto do Lacerda...

Exige a Polícia: Carteira de Identidade Aos Viajantes

O Documento Deve Ser Apresentado no Momento da Aquisição da Passagem

O titular do Executivo estadual de Sítio, General Lima Câmara, informou ontem à reportagem credenciada no Ministério da Guerra, que não está sendo cobrada a exigência de ser apresentada pelo Departamento Federal de Segurança Pública, entretanto, a carteira de identidade para os que pretendem deixar o Distrito Federal, por via aérea, marítima ou terrestre, a prova de identidade representada pela carteira fornecida pelo Instituto Felix Pacheco ou outro qualquer documento considerado hábil. A exigência é feita no ato da aquisição da passagem.

O General Maggessi, face a essa exigência, deve tornar sem efeito, imediatamente, a determinação baixada pelo Coronel Côrtes, quando na chefia do DFSP, na qual estabeleceu um limite máximo de 50 pessoas a serem atendidas diàriamente no Instituto Felix Pacheco, bem como reduzindo o expediente naquela repartição.

Nomeado o Presidente do Instituto de Aposentadoria e Pensões Dos Industriários

O presidente Nereu Ramos assinou decreto, nomeando interinamente, presidente do Instituto dos Industriários, o técnico de administração de classe do mesmo Instituto sr. Itaziba da Cunha Campos.

Julgamento Com o Mandado de Segurança, Quarta-Feira

CAFÉ MAIS UMA SEMANA SEM O "HABEAS CORPUS"

A Decisão do Supremo Tribunal — A "Brigada de Choque" da Lanterna Não Teve Oportunidade de Manifestar-se — Carlos Luz na Associação Comercial — O Exército Vai Cumprimentar a Marinha — Homenagem a Mendes de Morais — O Senado e o Inquilinato

Por seis votos contra três o Supremo Tribunal Federal decidiu adiar para a sessão da próxima quarta-feira o julgamento do "habeas corpus" em favor do sr. Café Filho, aprovando uma questão de ordem do ministro Ribeiro da Costa segundo a qual a matéria do "Habeas corpus" está ligada a do mandado de segurança, devendo, pois, haver um julgamento conjunto.

As dependências da mais alta Côrte de Justiça do país estavam repletas, reinando uma grande expectativa em tôrno do julgamento. A "brigada de choque" do Clube da Lanterna também estêve presente mas não teve oportunidade de manifestar-se graças às medidas preventivas adotadas pela administração do Tribunal.

O Exército Vai Cumprimentar a Marinha

O Ministro da Guerra, General Teixeira Lott, convidou todos os oficiais-generais em serviço ou em trânsito nesta capital para comparecerem ao gabinete do Ministro da Marinha no dia 12 do corrente, às 16 horas, para o cumprimento ao titular da Armada, Almirante Alves Câmara, pelo transcurso do "Dia do Marinheiro". O uniforme estabelecido pelo chefe do Exército para os seus camaradas é o 5.º.

Carlos Luz na Associação Comercial

Ontem, durante a reunião do Conselho Diretor da Associação Comercial, o sr. Carlos Luz, um dos vice-presidentes daquela entidade, surgiu de surprêsa no plenário, sendo recebido com geral surprêsa pelos seus pares.

O sr. Raul de Góis, que presidia aos trabalhos, saudou o recém-chegado com rápidas palavras, tendo o sr. Carlos Luz agradecido.

A seguir foi o ex-presidente da Câmara levado por um grupo de sócios a visitar as instalações do Clube dos Comerciantes, no 13.º andar.

Homenagem ao General Mendes de Morais

Os amigos e admiradores do General Angelo Mendes de Moraes, aproveitando a oportunidade que se lhes oferece o transcurso do aniversário do chefe do Departamento Técnico e Produção do Exército, no dia 17 próximo, vão prestar-lhe significativa homenagem.

Como parte das manifestações será mandada celebrar missa em ação de graças, às 10,30 horas daquele dia, no altar-mór da Igreja da Candelária, para a qual estão convidados os colegas e camaradas do aniversariante.

O Inquilinato no Senado

A sessão de ontem no Senado destinava-se particularmente à prorrogação da Lei do Inquilinato. Entretanto devido às emendas, o projeto voltou às Comissões, devendo ser discutido em plenário na próxima sexta-feira.

O sr. Kerginaldo Cavalcanti, que se vem batendo pela prorrogação da Lei do Inquilinato, ocupou a tribuna para discorrer sôbre o angustioso encarecimento de vida no Rio de Janeiro.

Medalha da Inconfidência Para o General Lima Câmara

O ministro da Guerra autorizou, deferindo um requerimento do General Lima Câmara, o uso pelo comandante da 1a. Região Militar da Grande Medalha da Inconfidência, com que foi agraciado pelo governador de Minas Gerais.

Nomeado o Presidente do IPASE

O Presidente da República assinou decreto nomeando o engenheiro civil Paulo Gentile de Carvalho Melo, ocupante do cargo, em comissão, de diretor do Departamento de Aplicação de Capital, do Instituto de Previdência e Assistência dos Servidores do Estado, para exercer o cargo, em comissão, padrão CC1, de Presidente do mesmo Instituto, em virtude da exoneração de Raimundo de Moura Brito.

No T.S.E. o Desembargador Vieira Braga

Em substituição ao Desembargador Frederico Susseking, que terminou o seu mandato no Tribunal Superior Eleitoral tomou posse ontem, no mesmo Tribunal, o Desembargador Vieira Braga.

Depois de introduzido no recinto pelo Ministro Afrânio Costa, o professor Haroldo Valladão, e de ter assinado o têrmo de posse, foi o novo juiz saudado pelos Ministros Luis Gallotti e José Duarte.

Usina Hidrelétrica na Bahia

Durante sua permanência na Bahia, o ministro da Agricultura sr. Eduardo Catalão, assinou acôrdo com o governador Antonio Balbino para a conclusão da usina hidrelétrica de Santa Inês na Bahia. Por êsse contrato o govêrno Federal auxiliará o Estado com a importância de dois milhões de cruzeiros a ser aplicada nas obras finais e na aquisição de equipamentos complementares da usina.

GRANDE VENDA DE NATAL D'A EXPOSIÇÃO

Sensacional

ARTIGO DO DIA

simultâneamente

N'A EXPOSIÇÃO OUVIDOR E COPACABANA

sòmente amanhã e sabado!

CONJUNTO DE FERRO BATIDO
5 peças decorativas e muito resistentes... para formar ambiente na sua varanda ou jardim de inverno!

Compre agora pelo preço baratíssimo do Artigo do Dia um Conjunto de Ferro Batido, artisticamente trabalhado, para tornar o seu lar mais confortável e acolhedor! Aproveite! É sòmente amanhã e sábado n'A Exposição Ouvidor e agora, para maior comodidade dos moradores da Zona Sul... também n'A Exposição Copacabana!

CARACTERÍSTICAS

- 2 cadeiras, modêlo simples ou "pavão"
- 1 mesa, redonda ou retangular, com tampo de vidro
- Pés com ponteira de borracha
- Pintado na côr marfim
- Almofadas double-face.

PREÇO DA PRAÇA: 1.890,
PREÇO COMO
ARTIGO DO DIA: 1.490, ou

APENAS
100,
DE ENTRADA

a Exposição OUVIDOR
AVENIDA — ESQ. OUVIDOR

a Exposição COPACABANA
AV. COPACABANA, 827

Câmara Dos Deputados

A UDN "Cristianizou" Juarez Para Melhor Servir ao Golpe

Os Apartes ao Discurso de Alkimin Provocam Revelações Estarrecedoras da Traição ao Candidato Udenista — O Farisaismo do Partido do Brigadeiro — Apoio ao Movimento de 11 de Novembro — Discursos Parlamentares — O Golpe de Agôsto

Já não resta a menor dúvida: o sr. Juarez Távora foi "cristianizado", ou antes — e melhor, agora — "udenizado" pela União Democrática Nacional.

Este relevante dado histórico resultou nítido do discurso ontem proferido pelo líder José Maria de Alkimin.

A revelação veio no trecho da oração em que o deputado mineiro fêz também a defesa do ministro Teixeira Lott contra os violentos ataques udenistas, lançandos o desafio:

— Vejamos, agora, quem estava com a democracia: se aqueles que pregavam o "golpe" abertamente, ou se êste cidadão eminente que é o general Lott; se êste que vem falar em nome do respeito que se deve à vontade popular, manifestada regularmente, de acôrdo com a legislação em vigor, ou se êsses outros que procuraram bater às portas dos quarteis e que não tiveram nem o cuidado de escolher um candidato à Presidência da República, que adotaram uma candidatura que não mereceu seus aplausos, e vieram, depois, com êsse candidato, para as urnas, fantasiar um apoio que de fato, não deram.

A UDENIZAÇÃO DE JUAREZ

Foram suficientes essas palavras do Sr. Alkimin para que, em abono da sua tese, acorressem logo ao microfone os deputados Aurélio Viana, Fonseca e Silva e João Meneses.

Aurélio Viana — No meu Estado, as Alagoas, a candidatura do general Juarez Távora foi pràticamente abandonada pela UDN.

Referindo-se, a seguir, às suas viagens pelo interior de Estado, onde não encontrou nenhuma fôrça de propaganda da candidatura Juarez Távora, concluiu o representante socialista, cujo partido, aliás, teria formado ao lado da UDN, nas eleições, se a UDN tivesse ajudado:

— Era um verdadeiro crime o que a UDN estava praticando contra o candidato que o partido apoiava.

FONSECA E SILVA — O deputado Aurélio Viana citou fatos; eu cito números. O general Juarez Távora teve, no Estado de Goiás, cinco e seis mil votos, enquanto seu companheiro de chapa, o Sr. Milton Campos, teve cinquenta e seis mil.

JOÃO MENESES — Conosco também falam os números. No Pará, o Sr. Juarez Távora recebeu apenas vinte e cinco mil votos, contra oitenta e cinco mil para o candidato da UDN ao govêrno do Estado, Sr. Epilogo Campos.

APARTE DE BRIZZOLA

Também o Deputado Leonel Brizola deu um aparte que a taquigrafia não registrou. Escalpelava-se o udenismo hipócrita, que, ontem pregava o golpe e, agora, quer se passar por "gente bem" na defesa das instituições. Disse Brizola:

— Sabemos nós que, para a conquista democrática, a Alemanha de Hitler teve que ser "desnazificada", como a Itália de Mussolini foi "desfascistizada". Também a UDN do Brigadeiro precisa ser "desgolpistizada".

O FARISAISMO DA UDN

Fora dêsse capítulo em que ficou perfeitamente caracterizada a traição da UDN à candidatura Juarez Távora, o discurso do sr. José Maria Alkimin valeu pela manifestação de irrestrita solidariedade ao movimento de 11 de novembro.

A oposição, torcendo os fatos, tem procurado explorar os acontecimentos do mês passado, segundo as diretrizes falsas de um atentado à legalidade. Mostrando o farisaismo dêsses pregões, o deputado Alkimin passou em revista tôdas as atitudes da UDN, desde o momento em que começou a preconizar "a confragação da democracia, com a candidatura única", até o presente momento em que censura o "ato de legítima defesa prestigado pelo Exército Nacional, na madrugada em que devia ter começo tudo aquilo que, durante meses se pregou neste recinto, na tribuna da imprensa e na tribuna do rádio".

A MÁGOA DA UDN

Nas suas considerações finais, o Sr. José Maria de Alkimin pôs "o dedo na ferida" e explicou por que "a mágoa", senão a raiva da UDN para com o General Lott:

— Simplesmente, porque o General Lott anunciou que a vontade do povo, manifestada em 3 de outubro, será respeitada em 31 de janeiro.

ROMPE O AMAZONAS

— Não temos que dar satisfações aos senhores das nossas deliberações.

Essa teria sido a resposta que o preidente Nereu Ramos deu à bancada do PTB amazonense, que o procurou, no Catete, para lamentar que tivessem sido afastados da Superintendência da Valorização Econômica da Amazonia e da Presidência do Banco de Crédito da Amazônia, respectivamente, os srs. Artur Reis e Arnóbio Nobre.

A Comissão petebista estava integrada pelos senadores Cunha Melo, Mourão Vieira e Vivaldo Lima, e pelos deputados Aureo Melo, Manoel Barbuda, José Souza, Rica Júnior e Antunes Oliveira.

Rompendo com o presidente da República, falou, na sessão de ontem, o deputado Aureo Melo.

APOIO AO 11 DE NOVEMBRO

Ao fim dessa análise que só podia ter conduzido aos fatos que culminaram com o afastamento dos srs. Carlos Luz e Café Filho, concluiu, peremptório o sr. José Maria Alkimin, em nome do PSD:

"— Por tudo isso, trago o aplauso e a solidariedade completa, total, irrestrita, do meu partido ao movimento de 11 de novembro.

Imediàtamente, os srs. Leonel Brizola, pelo PTB, Arnaldo Cerdeira, pelo PSP, e Emilio Carlos, pelo PTN, apartearam o orador, em têrmos de idêntica solidariedade.

DIÁLOGO

Na sessão de ontem, ao microfone:

Deputado (padre) Fonseca e Silva: — No intuito de colocar a verdade dentro da verdade...

Deputado Flores da Cunha: — Permita ao seu humilde irmão em Cristo, que repita aquelas palavras de Jesus: "Quid est veritas"?

MONÓLOGO

Da tribuna:

Deputado Gustavo Capanema: — Ora, é uma coisa universalmente aceita que a palavra homem abrange o homem e a mulher...

O GOLPE DE AGÔSTO

Registramos o "speech" do Sr. Emilio Carlos:

— Não consideramos golpe o 11 de novembro. Golpe, sim, consideramos o 24 de agôsto, quando se levou um presidente ao suicídio para se encontrar a fórma de legalização do golpe. Se govêrno de fato existiu foi o encabeçado pelo Sr. Café Filho, o qual, no instante em que ia ser desmascarado, adoeceu, ou por conveniência — e, nesse caso, lhe faleceu requisitos morais — ou por deficiência orgânica — e aí lhe faltam condições físicas para o exercício das funções.

DISCURSOS PARLAMENTARES

Já de agora em diante, a oposição parlamentar não pode mais explorar a condição de "vitória" do Estado de Sítio.

Os discursos dos "golpistas" poderão ser divulgados se a Mesa lhes der seu "placet".

Foi a comunicação feita ao plenário pelo presidente Flôres da Cunha, através do ofício que recebeu do Executor do Sítio, general Lima Câmara.

Seguem-se os têrmos do ofício:

"Senhor Presidente,

Agradecendo à manifestação de confiança da Mesa da Câmara dos Deputados na orientação adotada pelo Executor do Estado de Sítio quanto à divulgação dos debates dessa Casa do Congresso, desejo afirmar a Vossa Excelência, que os documentos visados pela Presidência da Câmara estarão isentos de qualquer restrição de publicidade.

Aproveito o ensejo para apresentar a Vossa Excelência os meus protestos de elevada consideração e apréço. (a) — General de Divisão, Antonio José de Lima Câmara, Executor do Estado de Sítio".

Condenado o Tenente Que Matou o Soldado a Pauladas

Sob a presidência do Cel. Edwaldo de Lima Pedrosa e orientação jurídica do juiz auditor Adalberto Barretto, o Conselho Especial de Justiça da 1.ª Auditoria Regional condenou, em última reunião, por unanimidade de votos, o tenente João Lourenço da Silva à pena de 9 anos 4 meses e 15 dias de reclusão, como incurso no art. 152 § único do C.P.M., por ter morto a pauladas o soldado Expedito Aristóteles das Chagas, seu subordinado, no dia 7 de julho do corrente ano, em uma das dependências da Escola de Aperfeiçoamento de Oficiais. Foram promotor, o dr. Eudo Guedes Pereira e advogados os drs. Humberto de Magalhães Leoni e Argentino Murta.

O "Duque de Caxias" a Caminho de Nova Iorque

Deixou o pôrto de Vigo com destino ao de Nova Iorque, o navio-escola "Duque de Caxias", completando mais uma etápa de sua viagem de instrução à guardas-marinhas, sob o comando do capitão-de-mar, Luiz Teixeira Martins.

BÔLSA DE ESTUDOS

PARA CURSOS DE APERFEIÇOAMENTO EM UNIVERSIDADES CANADENSES PROMOVIDA PELA DIRETORIA DAS CIAS ASSOCIADAS E GRUPO LIGHT.

1) A Brazilian Traction Light & Power Company Limited concederá uma bôlsa de estudos a brasileiros de ambos os sexos, que desejem aperfeiçoar-se em universidades canadenses.

2) Essa bôlsa se destina de preferência, a diplomados em Medicina, Música ou Ciências Puras e Aplicadas, e embora válida em qualquer academia canadense, será concedida de preferência para as universidades de Toronto, McGill, Laval e Montreal.

3) São condições essenciais para inscrição de candidatos:

a) ser brasileiro, nato ou naturalizado;

b) ter conhecimento satisfatório da língua inglêsa ou francesa, conforme a Universidade que escolher devendo êsse conhecimento ser verificado em exame perante a Comissão de Seleção;

c) gozar de boa saúde, possuir idoneidade moral e capacidade intelectual;

d) possuir diploma conferido por estabelecimento de ensino superior do Brasil;

e) ter 21 anos completos e menos de 35 na data da inscrição.

4) As inscrições referentes à próxima bôlsa deverão ser feitas até o fim do corrente ano. O candidato escolhido pela Comissão de Seleção, deverá estar no Canadá até o dia 15 do mês de setembro seguinte, data do início do ano letivo.

5) O valor da bolsa será 2 400 (dólares canadenses) para o período de um ano, pagos em parcelas mensais de acôrdo com a estada no Canadá. Serão pagas as despesas de uma viagem Brasil-Canadá-Brasil para o estudante.

6) A Comissão de Seleção compõe-se dos srs. Engenheiros Edgard de Souza, Aty Frederico Torres e Malcolm McDonald. O formulário para inscrição dos candidatos será fornecido, a pedido pelo secretário da Comissão. O endereço para êste fim no Rio de Janeiro é: Caixa Postal, 4056, ou Avenida Presidente Vargas, 642, sala 1.307 e, em São Paulo, Caixa Postal 8056, ou rua Coronel Xavier de Toledo 23. Depois de devidamente preenchidos e assinados pelo candidato, deverão os formulários ser remetidos ao endereço mais próximo da residência do candidato.

OUVIDOS NA DOPS OS PRIMEIROS LANTERNEIROS

O PLANO DA LANTERNA ERA A SUBVERSÃO DO REGIME!

Campanha Para Impedir a Posse de Juscelino e Jango a Qualquer Preço — Hélio Pires Magalhães, Pedro Garcia de Souza e Raimundo Bandeira Vaughn Inqueridos na Policia — Era Vice-Presidente do Clube da Lanterna — No Dia 9 o Depoimento de Fidelis Amaral Neto

O objetivo do Clube da Lanterna era realmente impedir a posse dos candidatos eleitos. Esta foi a declaração dos três lanterneiros ouvidos ontem na DOPS a propósito das atividades subversivas daquela organização auxiliar do golpe, no inquérito instaurado ao tempo de Côrtes sob pressão da opinião pública e agora restaurado para apurar as verdadeiras finalidades do lanternismo.

Os lanterneiros ontem ouvidos foram Helio Pires Magalhães, morador à rua São Clemente, 388, Pedro B. Garcia de Souza (praia do Flamengo, 370 apto. 211) e Raimundo Bandeira Vaughan, residente à rua Benjamin Constant, 49.

DEPOIMENTO DO VICE-PRESIDENTE

O primeiro a ser ouvido foi Bandeira Vaughan, sócio-fundador do Clube da Lanterna e seu atual vice-presidente. Suas declarações — como a de seus companheiros — embora fugindo ao tema central do interrogatório, deixaram evidente o plano subversivo da associação lanternista.

Depois de falar sôbre o organismo a que pertenceu apontou como fazendo parte da Comissão Executiva Nacional os srs. PEDRO THEBERGE (tesoureiro), que aliás, se desligou da mesma Comissão antes da divulgação do manifesto do Clube, o último publicado, PEDRO GARCIA DE SOUZA, HELIO PIRES MAGALHAES, FIDELIS DO AMARAL NETO (Presidente), EURICO SILVEIRA AMADO e DIDIMO ESTACIO DE LIMA BRANDAO.

Confirmou seu conhecimento com relação ao manifesto do Clube, considerado como subversivo, inclusive pela publicação do jornal "Tribuna da Imprensa", reconhecendo no ato os exemplares que lhes foram apresentados, inclusive os boletins.

Esclareceu que o dito manifesto foi elaborado e aprovado pela Comissão Executiva Nacional e pelo Conselho Central do Clube da Lanterna, antes de ser divulgado. Quanto à expressão "unanimidade" existente no inicio do manifesto, confessou que a mesma, de fato, não representa a verdade, visto como pelos estatutos e pelo regimento interno do Clube da Lanterna, as deliberações são submetidas à votação secreta, com debate prévio, daí a sua afirmação de que a expressão "unanimidade" (aprovação) não corresponde à realidade dos fatos. Confessou também o sr. VAUGHAN ter colaborado na preparação do manifesto para o qual concorreu com o seu voto.

Perguntado se realmente, pelos têrmos do aludido manifesto, êle concluia que o "Clube da Lanterna" se batia por um movimento visando a impedir a posse dos candidatos notoriamente eleitos, procurou mudar o rumo do interrogatório, falando na sua posição politica, no resultado do pleito, fêz criticas ao sistema eleitoral e sua fiscalização, principalmente no Estado do Rio, mas não respondeu à pergunta que lhe fôra feita.

Finalmente procurou dar a entender em suas declarações que o Clube da Lanterna era apartidário, mas educacional, e que estava empenhado tão somente em ganhar uma batalha judicial.

OS OUTROS DEPOIMENTOS

O segundo a prestar depoimento foi o engenheiro civil HELIO PIRES GUIMARAES, de 38 anos, residente na rua São Clemente n.º 348, membro do Conselho Central do Clube da Lanterna, sócio n.º 78, tendo ingressado dias após sua fundação, não tendo entretanto assinado a ata de sua inauguração.

Depois de apontar alguns nomes seus conhecidos como integrantes da Comissão Executiva Nacional, confirmou o pedido de exoneração formulado pelo tesoureiro Sr. PEDRO THEBERGE que, dados seus múltiplos afazeres, não comparecia às reuniões do Clube. Declarou ter conhecimento do manifesto, considerado subversivo e distribuido pelo Clube da Lanterna, datado de 12 de outubro último, publicado inclusive na "Tribuna da Imprensa", cujo exemplar reconhecia agora ao lhe ser exibido pelo Delegado Rangel. Confessou sua presença quando da elaboração do mencionado manifesto, aliás, preparado pela Comissão Executiva Nacional e pelo Conselho Central do Clube.

Esclareceu que todos os documentos elaborados representam realmente o pensamento do Clube pela sua maioria, é claro, representada pelos membros da Comissão e do Conselho, recordando-se que o manifesto foi feito rápidamente e aprovado no máximo em duas reuniões.

Disse ainda o sr. HELIO PIRES GUIMARAES que esteve presente às mesmas reuniões e colaborou, de maneira que não pode informar ao certo, na feitura do referido manifesto subversivo, com o seu voto.

Quanto ao impedimento da posse dos candidatos eleitos, afirmou que apenas visavam influir com a opinião pública, junto às autoridades competentes, no sentido de melhor examinando essas candidaturas, obter meios "legais" que impedissem, realmente, ou melhor a repetição de 24 de agôsto.

Finalmente, o sr. PEDRO BENJAMIN GARCIA DE SOUZA, advogado, morador na rua Alexandre Ferreira 220, apt. 202, foi o último a prestar esclarecimentos em Cartório. Disse ter sido membro do Conselho Central e da Comissão Executiva Nacional do Clube da Lanterna, repetindo de uma maneira geral, as declarações apresentadas pelos seus antecessores, inclusive a de que, realmente, tinha pleno conhecimento do manifesto subversivo, que fôra após aprovado, mimeografado e largamente distribuido, inclusive em reuniões públicas.

O sr. PEDRO BENJAMIN foi mais incisivo, entretanto, ao declarar que, realmente, o Clube da Lanterna visava, através do referido manifesto, evitar a posse dos candidatos eleitos para a presidência e vice-presidência da República, procedendo de igual forma com os candidatos ADEMAR DE BARROS e PLINIO SALGADO.

OS QUE VÃO DEPOR DIA 9

Sexta-feira, serão ouvidos no cartório da D.F.S.P., Pedro Theberg, Fidelis Amaral Neto, presidente do clube e Eurico Silveira Amado, tesoureiro. O inicio dos depoimentos está marcado para as 14.15 horas.

Anselmo Duarte e Watson Macedo Pedem Pelo Cinema Brasileiro

O coronel Marciano, chefe do Gabinete do chefe de Polícia, recebeu ontem o artista do cinema nacional Anselmo Duarte e que se fazia acompanhar do produtor Watson Macedo. Abordados pela reportagem, declararam que suas idas ao gabinete daquele oficial tinha por escopo solicitar ao general Magessi que liberasse as latações dos cinemas que estão exibindo o filme "Sinfonia Carioca". Segundo declarou Watson Macedo, o pelicula custou a importância de 4 milhões de cruzeiros. Alegaram mais, que à razão de 10 cruzeiros a entrada e ainda a impossibilidade do povo não poder, se assim desejar, ficar de pé durante a exibição, jamais poderiam cobrir as despesas da montagem do mesmo. Disseram-nos, por fim, que seu pedido ao chefe de Polícia se estende aos demais filmes nacionais, que têm somente por lei o prazo de 7 dias para sua exibição. O coronel Marciano prometeu levar ao conhecimento do chefe de Polícia a justa pretensão dos cineastas.

é picante...

é gostosa...

dá água na bôca...

PIPEROMA

enriquece os pratos

Um novo e saboroso condimento, à base da melhor pimenta do reino do mundo: a pimenta brasileira! Agora a comida vai ter outro sabor com **Piperoma!** É gostosa de qualquer maneira: na sopa, no bife, no peixe, nos sanduiches, como manteiga. Compre hoje mesmo em seu armazém e peça que lhe sirvam **Piperoma** nos bares e restaurantes.

PIPEROMA

dá água na bôca!

Distribuidores no Distrito Federal e Est. do Rio

PRODUTOS ALIMENTICIOS ZAGA LTDA. - RUA S. LUIZ GONZAGA, 1064-A - TEL.: 48-1671 E 52-6271

GRANDE VENDA DE NATAL D'A EXPOSIÇÃO

Sensacional

ARTIGO DO DIA

D'A EXPOSIÇÃO SENADOR

sòmente amanhã e sábado

CAMISA BRANCA

EM FINÍSSIMA CAMBRAIA

Aproveite esta espetacular oferta do Artigo do Dia e compre agora, por um preço muito abaixo do normal, uma... duas... três camisas brancas de superior qualidade, e economize 87 crzs. em cada uma!

PREÇO NORMAL 185,

PREÇO COMO ARTIGO DO DIA

98,

UM SENSACIONAL PRESENTE DE NATAL

...PELO MENOR PREÇO DO RIO!

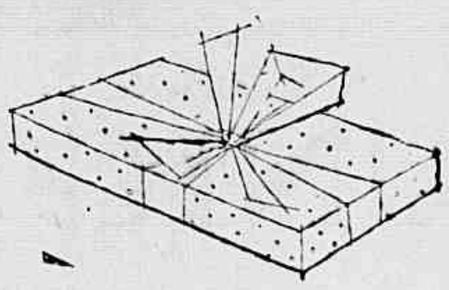

a Exposição SENADOR

SENADOR DANTAS ESQ. EV. DA VEIGA

Colarinho de corte moderno com barbatanas — Corte anatômico — Todos os tamanhos

Cidade Aberta

Coluna de EDMAR MOREL

CONVERSANDO COM O POVO ESQUECIDO POR DEUS

Colônia Juliano Moreira — Bagunça no SAM — Instituto Surdos e Mudos — Viaduto de Deodoro — Vagões Para Mulheres

COLÔNIA JULIANO MOREIRA — Um jovem que assistiu a um enterro na Colônia Juliano Moreira, em Jacarepaguá, teve oportunidade de vêr um grupo de doentes recolhidos naquele hospício. E revoltado com o abandono dos enfermos, escreveu uma longa carta ao repórter. "Os doentes lembram um quadro do Inferno de Dante ou de um miserável campo de concentração". Sujos, rôtos, com os órgãos genitais aparecendo entre os buracos das camisolas imundas, sem remédio, sem assistência, assim são os pobres internados. Vêm-se epilépticos, em ataques, sob a chuva. A comida é pavorosa. Os doentes correm como cães famintos a cada embrulho que os visitantes desfazem, à cata de restos de frutas e migalhas, pedindo pelo amor de Deus um pedaço de pão". (a) Eduardo Corrêa.

BAGUNÇA NO SAM — As autoridades fluminenses, em particular, o Juiz de Menores de Niterói e São Gonçalo e a professôra Violeta Campofiorito Saldanha da Gama estão simplesmente estarrecidos com o Instituto Macedo Soares, na Ilha do Carvalho, onde falta tudo, inclusive oficinas e meios para ocupação adequada aos menores, comida infame, surras, etc. Falta tudo isto e sobra desalmados inspetores de disciplina, velhos espancadores. O jornalista agradece a ampla documentação enviada sôbre a Ilha do Carvalho, Escola 15 de Novembro e Escola João Luiz Alves. Informa, todavia, que as denúncias de ordem pessoal, envolvendo fatos familiares, não interessam, em absoluto, a campanha moralizadora de ULTIMA HORA.

SEMPRE O INSTITUTO DE SURDOS E MUDOS — O funcionário que enviou a carta denunciando, mais uma vez, uma série de irregularidades no Instituto Nacional de Surdos e Mudos, inclusive a falta de pagamento dos vencimentos desde setembro e atos que atentam contra à moral, pode ficar certo de que o seu nome não será revelado. Enquanto a diretora do estabelecimento, d. Ana Rimolo, leva vida folgada, recebendo em dia, inclusive a verba de representação, inúmeros funcionários, chefes de família com despesas forçadas de transportes, roupas, calçados, farmácia, médico e comida para a mulher e os filhos, sem esquecer de falar do aluguel da casa, estão há três meses sem receber um só centavo. E quando reclamam recebem a notícia de que em março, possìvelmente, tudo ficará em dia. Trata-se do pessoal da chamada Verba 3. Gastam o dinheiro com outras coisas e o funcionalismo fica passando fome. Para o caso o repórter chama a atenção do Ministro da Educação, Sr. Abguar Renault, certo de que esta irregularidade será imediatamente corrigida.

VIADUTO DE DEODORO — Um grupo de moradores de Deodoro enviou uma longa carta ao jornalista pedindo providências, a quem de direito, para apurar a responsabilidade da rutura de uma pilastra no viaduto de Deodoro e que liga a Avenida das Bandeiras no entroncamento da Central do Brasil. Diz a comissão que só por um milagre não morreu gente esmagada no acidente. Não basta uma simples explicação da emprêsa construtora. Os moradores do populoso subúrbio querem segurança. O resto é conversa fiada.

VAGÕES PARA AS MULHERES — A Sra. Berenice Parlon, num telegrama, pergunta:

"Que é feito dos vagões especiais para as mulheres tão bravamente defendido por ULTIMA HORA?"

O jornalista poderia responder de maneira evasiva. Mas a verdade é esta. O vagão especial pleiteado por dezenas de milhares de mulheres que trabalham fora e que motivou uma campanha em ULTIMA HORA, não sairá enquanto o Sr. Jair Rêgo de Oliveira for diretor da Central do Brasil. É um homem vaidoso, teimoso e que não aceita a idéia por hipótese alguma, principalmente pelo fato de ter partido de um jornal. A despeito do então Chefe de Polícia, Cel. Menezes Côrtes, ter oferecido um policiamento civil e o Cel. Ururahy Magalhães ter feito o mesmo, com relação ao policiamento militar, a anarquia continua na "gare" Pedro II, covil de ladrões e batedores de carteira que agem, impunemente, já que a famigerada polícia privada da Central do Brasil é desmoralizada e desaparelhada.

AGRADECIMENTOS — Por fim agradeço os telegramas e cartas de felicitações, pela decisão do Juiz Moraes e Barros, da 15.ª Vara Criminal, que rejeitou o processo de queixa crime apresentada por inspetores de disciplina do SAM contra o repórter. Acusei-os de perversos espancadores de menores. Os rapazes ficaram ofendidos na sua honra, como se honra fôsse mercadoria que pudesse ser comprada em qualquer boteco. O fato de ter caído êste processo na Justiça não modifica, em absoluto, a minha atitude. Os tipos que apontei publicamente como seviciadores de menores, não valem nada. Deviam estar na cadeia e não tomando conta de jovens abandonados e delinquentes.

RONDA DAS RUAS ★ RONDA DAS RUAS ★ RONDA

Suicidou-se

— "Não culpem ninguém! Estou muito doente".

Este foi o bilhete deixado por Esmeralda Silva Gis, casada, de 29 anos, que se suicidou na noite de ontem, no interior de sua residência, à rua Rainha Guilhermina, 12, apto. 4, ingerindo violento tóxico. O comissário Noronha, do 1.º D. P., que estêve no local, fêz remover o corpo da tresloucada para o I.M.L.

Palco da Vida

Colheu e Fugiu

Na Av. Presidente Vargas, defronte ao Edifício Ultima Hora, um auto cujo número não foi identificado devido ao excesso de velocidade que desenvolvia, colheu e atirou à distância o comerciário Fischel Mora, de 65 anos, morador à rua Emília Sampaio n. 52. A vítima que também sofreu fratura do crânio, foi conduzida à assistência, a fim de ser socorrida.

Atropelado na Estrada Amaral Peixoto

Em estado de embriaguez passava, ontem, pela Estrada Amaral Peixoto, próximo ao lugar denominado "Cocumbandê", em São Gonçalo, o funcionário público Teófilo de Souza Santos, de 49 anos, casado, morador naquela localidade, quando foi atropelado por um veículo não identificado.

Em estado grave, foi a vítima conduzida em ambulância ao Hospital de São Gonçalo, vindo, ali, a falecer, quando lhe eram ministrados os primeiros curativos.

O cadáver, com guia do investigador Costa, da Delegacia do 1.º Distrito, foi removido para o necrotério do município, tendo sido aberto inquérito, e determinadas diligências no sentido de descobrir o motorista culpado.

Ônibus 82702 Atropelou

O ônibus da linha "Praça Sêca-Lapa", chapa 82702, ao passar pela rua Barão de Mesquita, esquina da rua Leopoldo, atropelou o operário Pedro Pinto da Mota, de 23 anos, residente à rua Tiririm 440, que sofreu fratura do crânio. O coletivo, no entanto, continuou sua marcha como se nada houvera. A Polícia do 18.º D. P. registrou o fato.

Caiu do Trem

Quando viajava agarrado do lado de fora do trem, na noite de ontem, próximo à Estação de Triagem, o operário Wilson Moreira Rodrigues, de 18 anos, desculdou-se e caiu no leito da linha férrea.

Em consequência sofreu fratura do crânio e, neste momento, faz companhia a Pedro Pinto Mota, no Hospital de Pronto Socorro.

Presos Pela Polícia Técnica os Assassinos do Comerciante

Um Entregou-se Voluntàriamente e o Outro Foi Capturado em Olaria — Mataram Por Que a Vítima Não se Intimidou — Reconhecidos Pelas Testemunhas

A Divisão de Polícia Técnica conseguiu, decorridos quase dois meses do revoltante fuzilamento do comerciante João Gonçalves dos Santos, na porta do seu próprio armazém, na Rua Ministro Moreira de Abreu, 410, identificar e prender os criminosos, cuja última atuação parece ter sido na madrugada do dia 14 de outubro dêste ano.

Um dêles é o pintor Jorge Apolônio Gonçalves Roque, vulgo "Porró", de 19 anos, morador à rua Leonor Mascarenhas, 11 e o outro é Pedro Daniel, conhecido por "Pedro Cambota" (solteiro, colchoeiro, de 22 anos, residente à Rua Cariri, 80, fundos). Ambos não titubearam em confessar a autoria do crime, após verdadeiramente encurralados pelo sagaz interrogatório que lhes infringiu o delegado Diógenes, auxiliado pelos policiais Marques, Teixeira e Soares.

Jorge Apolônio Gonçalves Roque suava em bagas diante dos policiais que aos poucos lhe foram extorquindo tôda a verdade quanto à sua participação no horripilante latrocínio. Contou o individuo, preso na manhã de ontem na rua Uranos, esquina com João Rêgo, em Olaria, que já conhecia há algum tempo o seu companheiro no crime, "Pedro Cambota", como assaltante à mão armada e possuidor de várias entradas na Penitenciária. "Cambota" conta "Porró", é banqueiro de jôgo de "ronda", inveterado e contumaz jogador, assaltante da "arma pesada", e na véspera do crime o convidara a participar no roubo, o que lhe renderia um lucro bastante considerável. Aceitou incontinenti e, armado de pistola calibre 6.35, rumou em companhia de "Cambota" para o local denominado Cascatinha, sendo o comerciante conhecido de ambos por "Seu" João, a vítima pré-estabelecida.

Interrogado Pedro "Cambota", êste não discordou em essência das confissões de "Porró". Revelou, por sua vez, que na véspera do latrocínio encontrou-se com um tal de Valmir, a quem revelou a sua intenção de liquidar o comerciante. Foi o que fêz: armado de uma garrucha 320, liquidou o comerciante que, ao contrário de intimidar-se ante a visão do assaltante armado, ensaiou uma resistência com a chave de ferro de fechar portas de aço. Um padeiro que eventualmente fazia a entrega matutina do pão, Lino Gonçalves, única testemunha visual do fuzilamento, foi imobilizado por "Porró".

Ao que tudo indica, era intenção, também dos criminosos, fazerem calar para sempre o quase desventurado padeiro. O que fêz com que êles mudassem de idéia foi os disparos efetuados pelo comerciante vizinho da vítima, Jorge Graça da Cunha (de 26 anos, casado, estabelecido com Café e Bar à rua Ministro Moreira de Abreu, 404) com o objetivo de espantar os criminosos. Na fuga por êles empreendida, os assassino sairam responderam ao fogo por cinco vêzes em seguida.

Pedro "Cambota" ao ter ciência de que a polícia se achava no seu encalço, fêz-se acompanhar de seu primo Luiz e confessou o delito às autoridades.

Procedido pelo Delegado Diógenes o reconhecimento dos assassinos pela testemunha ocular do crime, o padeiro Lino Gonçalves (47 anos, casado, residente à rua Major Rêgo, 162) e pelo comerciante que pôs os meliantes em fuga a poder de tiros, José Graça da Cunha, ambos foram reconhecidos como os autores do assassinato da manhã de 14 de outubro.

Pedro Daniel, conhecido por Pedro "Cambota", que concebeu o assassinato do comerciante

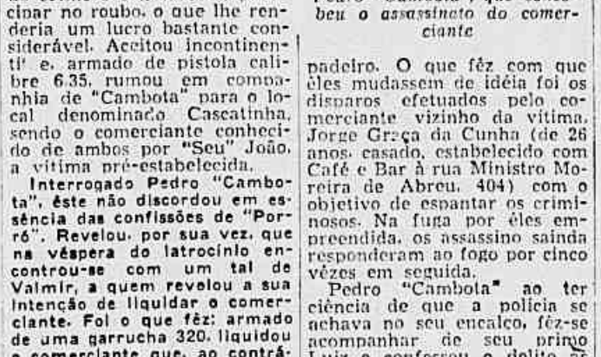

MÓVEIS DIRETAMENTE DA FÁBRICA

NAO COMPRE SEM VERIFICAR OS NOSSOS PREÇOS

Em jacarandá e pau marfim. Móveis clássicos, e modernos. Temos também grupos estofados, colchões de molas das melhores marcas e travesseiros Vulcaspluma pelos menores preços da praça.

Faça uma visita a nossa Exposição Permanente

FACILITA-SE O PAGAMENTO

FABRICA DE MÓVEIS — SALVADOR DE SA

AVENIDA SALVADOR DE SA, 173 — FONE: 32-5454

CASA TITUS
Oferece
uma Festa de Presentes
para a Festa do Natal
Preços de Papai Noel
GONGO NODGE
o gongo da atualidade - simples moderno, som agradável
Cr$ 590,00
GELADEIRA CLIMAX
justo orgulho da indústria nacional
Cr$ 13.800,00
completamente equipada.
ILUMINADORES MODERNOS "BEL CLAIR"
modelos decorativos para todos os tipos de iluminação moderna!
de teto, a partir de Cr$ 250,00
de parede, a partir de Cr$ 310,00
de mesa, a partir de Cr$ 435,00
e de chão, a partir de Cr$ 1.295,00
VENTILADORES
vários modelos à sua escolha a partir de
Cr$ 530,00
CIRCULADOR CONTACT
altura regulável - 5 velocidades - a partir de
Cr$ 7.300,00
Chuveiros elétricos Lorenzetti e Rei
a partir de Cr$ 695,00
LANTERNA COLEMAN
luz abundante e econômica - resistente à chuva e ao vento - própria para sítios e fazendas - Cr$ 1.250,00
ENCERADEIRA ARNO
silenciosa! rápida! moderna! - uma só escôva de grande superfície - fácil manejo - perfeita nos seus mínimos detalhes - a partir de
Cr$ 3.330,00
FERRO AUTOMÁTICO ELCO
regulável, cromado, cabo plástico - a partir de Cr$ 595,00
Modelos comuns a partir de
Cr$ 130,00
BATEDEIRA ELÉTRICA WALITA
10 velocidades - sólida, seguro, eficiente, econômica -
Cr$ 3.420,00
ESTERILIZADOR ELCO
tampa estampada com elevação automática da bandeja - soldagem a prata - cromado - a partir de
Cr$ 820,00
RÁDIO STANDARD ELECTRIC
lindos modelos de cabeceira - linhas modernas - som perfeito - belíssimas côres à sua escolha - a partir de
Cr$ 2.470,00
Visite a CASA TITUS.
Ela oferece, além dos artigos aqui citados, milhares de outros, que darão ao seu lar mais confôrto e mais beleza. Preços baixos para a mais alta qualidade de artigos.
Tudo ao seu alcance na
CASA TITUS
ESPECIALIZAÇÃO E TRADIÇÃO DE 25 ANOS
AV. MARECHAL FLORIANO, 146 - Fones: 43-7885 e 23-1065
RIO

Vinhos
UNICO
Há quase 50 anos símbolo de pureza e qualidade!
PUROS!
Produzidos exclusivamente de uvas selecionadas.
SABOROSOS!
Porque a sua manipulação conserva tôdas as qualidades da uva.
SAUDÁVEIS!
Porque mantém todos os valores nutritivos da uva.
INCONFUNDÍVEIS!
Produzidos e engarrafados com a garantia tradicional ÚNICO.
SUAVE
CLARETE UNICO
Branco Seco UNICO
SÉCO
Clarete UNICO
Grande Tinto Unico
Sempre que o momento exige um aperitivo... ou um vinho de alta classe... sirva-se do bom gôsto dos Vinhos e do Champagne ÚNICO.
Vinhos
UNICO

RAIO X INTERNACIONAL ★ RAIO X INTERNACIONAL ★ RAIO X INTERNACIONAL ★

SEIS HORAS (FORÇADAS) NO FUNDO DO MAR — Joseph Tallarico, mergulhador profissional, ficou préso seis horas, no fundo do mar, a quarenta metros da superfície, na Baía de Chesapeake, Estado de Maryland, nos E.U.A. A fim de evitar o rompimento do tubo de ar e as caimbras que poderiam acometer o mergulhador, seus salvadores fizeram-no subir vagarosamente. Mais tarde, falando à imprensa, depois de sair da câmara de descompressão, Tallarico disse: "Só estou um pouco cansado" — (INP)

A Renúncia De Clement Attlee

O Acontecimento Politico Mais Importante Que a Inglaterra Teve no Decorrer Dêste Ano, Depois da Retirada de Churchill — Eden Pedirá à Rainha Que Ofereça a Seu Rival a Dignidade de Par, em Homenagem à Vida Politica do Sr. Attlee

O comunicado oficial do grupo trabalhista parlamentar comunicando a renúncia do sr. Attlee estava assim concebido: "No começo da reunião do grupo parlamentar trabalhista, realizada hoje de manhã, o sr. Clement Attlee anunciou que renunciava imediatamente à direção do grupo parlamentar do Partido.

As disposições para a eleição do seu sucessor serão anunciadas logo que forem aprovadas pelo partido".

O sr. Carol Johnson, secretário do grupo parlamentar, havia aberto a sessão lendo uma carta do sr. Attlee que dava parte aos seus colegas de sua intenção de renunciar. Em seguida, o próprio líder do partido fêz uma breve declaração na qual aludiu à situação difícil em que o haviam colocado os boatos contínuos relativos à sua futura renuncia. "Nessas condições — disse êle — era-me difícil conservar a direção do partido e anunciou que renunciou imediatamente".

Depois da votação sôbre a aceitação da renúncia do sr. Attlee, dois deputados, os srs. Ton Williams e Dri Grenfell, agradeceram ao sr. Attlee os imensos serviços prestados ao partido. O laconismo dos seus discursos escondiam a sua emoção.

O velho "Clem", como familiarmente o chamavam seus colegas, fumava nervosamente seu cachimbo, tão tradicional como o charuto de sir Winston Churchill.

O antigo líder do "Labour Party" deixou a sala das sessões escoltado por jornalistas pelos corredores da Câmara dos Comuns e foi para seu gabinete de líder da oposição, situado em frente ao do primeiro ministro, recusando fazer qualquer declaração.

Foi sem líder que o grupo parlamentar trabalhista prosseguiu na discussão da sua ordem do dia.

É provável que sir Anthony Eden proponha à Rainha que ofereça ao seu rival a dignidade de par em homenagem simbólica à vida política do sr. Attlee.

Na próxima quarta-feira os deputados trabalhistas procederão ao primeiro turno do escrutínio para a eleição do sucessor do sr. Attlee. Se for necessário um segundo turno, será realizado a 20 do corrente 2 dias antes das férias da Câmara. Os aspirantes à sucessão não têm senão 2 dias para apresentar sua candidatura, pois a data limite expira sexta-feira à noite.

Segundo consta, o sr. Hugh Gaitskel reune as maiores probabilidades de ser o novo líder do Partido Trabalhista.

Provável Sucessor

LONDRES, 7 (R) — O sr. Clement Attlee, de 72 anos de idade, renunciou hoje à liderança do Partido Trabalhista Britânico, provocando uma das maiores lutas pessoais da história do Partido. A luta pela sucessão e a chance de vir a ser um dia primeiro ministro está nas mãos de três resolutos rivais, que são: sr. Hugh Gaitskell, de 49 anos, ex-chanceler do Erário; sr. Herbert Morrison, de 67 anos, vice-líder trabalhista e ex-ministro do Exterior e o sr. Aneurin Beven, de 58 anos, e líder da ala esquerda do Partido. A votação para o pôsto de líder do Partido será feita pelos membros trabalhistas do Parlamento, em escrutínio secreto, que será anunciado na próxima quarta-feira. Tôdas as fontes parlamentares dizem que os prognósticos são amplamente favoráveis ao sr. Gaitskell e que o eloquente Bevin, rebelde que a miúdo se tem colocado em posição contrária à política oficial do Partido, não tinha qualquer chance de vencer. Morrison é considerado por muitos trabalhistas como muito velho para assumir a liderança trabalhista. Mas nem Bevin nem Morrison querem aceitar de antemão a própria derrota. A luta que será travada atrás dos bastidores se anuncia violenta. A maior fôrça de Gaitskell está na sua influência recente sôbre os sindicatos, que representam cinco sextos dos 6.400.000 membros trabalhistas do país — e quase metade dos membros trabalhistas do Parlamento, que elegem o líder. Todo o partido se sente triste e melindrado a respeito de Morrison, que — neste ponto todos concordam — conquistou direito à sucessão de Attlee pelos seus longos, leais e dinâmicos serviços à causa trabalhista.

O MUNDO EM MARCHA

PARIS, 8 (Reuter) — O sr. Pierre Mendes-France, do Partido Radical e líder da coalisão da ala esquerda na campanha eleitoral da França, desmentiu hoje nesta capital, que estivesse empenhado num duelo pessoal com Edgar Faure. "Tratava-se — disse êle à imprensa — de uma luta a favor ou contra um New Deal, uma política ou diretriz econômica". Pierre Mendes-France foi Primeiro Ministro da França de 1954, até sua substituição pelo sr. Faure, radical, em fevereiro último. O sr. Faure foi expulso do Partido Radical, na semana passada, por dissolver o parlamento contra os desejos da agremiação partidária.

BUENOS AIRES, 8 (REUTER) — Uma conspiração militar contra o Govêrno do Presidente Ledro Aramburu, na província andina de Mendoza foi abortada pelas autoridades. Um número não especificado de chefes militares foram trazidos prêsos, por via aérea, para Buenos Aires — conforme fontes geralmente bem informadas informaram hoje à REUTER.

NAÇÕES UNIDAS, 8 (Nova Iorque) — Foi aprovada, pela Comissão Política Especial, a resolução canadense, recomendando a admissão dos dezoito Estados candidatos às Nações Unidas.

A aprovação ocorreu por cinquenta e dois votos contra dois (China Nacionalista e Cuba) e cinco abstenções (Bélgica, França, Estados Unidos, Grécia e Israel). (AFP)

HAVANA, 8 — Dois estudantes foram hoje feridos a bala, ao meio dia, quando a polícia fêz fôgo, para dissolver manifestação estudantil que conduzia dísticos contra o govêrno e proferia gritos contra o presidente Batista.

Os estudantes dirigiam-se para o Parque Maceo, comemorando a morte, no campo de batalha, do general Antonio Maceo, na Guerra da Independência.

A Polícia tomou medidas para evitar que os estudantes chegassem ao Parque, pois sabia que ali seria procedida a manifestação contra o govêrno e temia fôssem destruídas as corôas colocadas ao pé da estátua. (AFP).

BRASILIA IMOBILIÁRIA S. A.

LEBLON — Para renda ou moradia, a 5 minutos do Jockey, vende-se apartamentos, em início de revestimento de sala, quarto, cozinha e banheiro e sala, 2 quartos, cozinha e banheiro. Preço Cr$ 300 mil e 420 mil. 10% de sinal, tratar com a proprietária na Avenida Rio Branco, 311, 2.º andar. BRASILIA IMOBILIARIA S.A. e ver Av. Rodrigo Otávio, n.º 226.

PRA DOR DEIXAR DE DOER E O RESFRIADO CEDER,

GRIPANDOR

SEARS bota fogo

BOMBACHA FRENTE ÚNICA
EM MALHA DE ALGODÃO

Preço Regular 39
Economize 11
28

Com Desenho Infantil no Peitinho
Calça comprida com punho sanfona e peitinho com alças. Côres: branca, rosa, azul e amarela. Um lindo presente para seu filhinho!...
Tamanhos até 3 anos.

SEARS Praia de Botafogo, 400 -- Tel. 46-4040

O melhor presente de festas!

Máquinas de Costura Por Apenas
4.650,00
frigo Parque
A mais completa casa de artigos elétro-domésticos do GRAJAÚ
Compre agora para evitar aborrecimentos de última hora!
Rua Machado Coelho, 150 — Tel.: 22-5252

Caixas Para Rádios, Toca-Discos e TV

Em pau marfim, peroba, imbuia, cedro, etc. Os melhores preços da praça. Estilos clássicos e modernos. Adaptamos rádios e T.V. aos móveis. Rádio Trueco — Rua Visconde do Rio Branco n.º 35, 1.º andar — Tels.: 52-0900 e 23-3101.

para um Natal mais feliz...

presentes MESBLA

Aproveite! Artigos úteis e de qualidade a preços excepcionalmente baixos!
sòmente por poucos dias!

CADEIRA DRAYSTON
OFERTA EXCEPCIONAL
apenas 950,

CADEIRA TC-6 LUXO
OFERTA EXCEPCIONAL
apenas 780,

CADEIRA MESBLITE PARISIENSE
OFERTA EXCEPCIONAL
apenas 720,

CADEIRA MARABÁ-HELENA
OFERTA EXCEPCIONAL
apenas 600,

BANQUETA PARA COPA
OFERTA EXCEPCIONAL
apenas 420,

BANQUETA PARA BAR
OFERTA EXCEPCIONAL
apenas 550,

BANQUETA METALON
OFERTA EXCEPCIONAL
apenas 140,

DISPENSA — ARMÁRIO
Tôda de aço.
Prática e espaçosa
OFERTA EXCEPCIONAL
apenas
3.500,

PANELEIRO-VASSOUREIRA
com 2 portas e 2 prateleiras.
OFERTA EXCEPCIONAL
1.600,

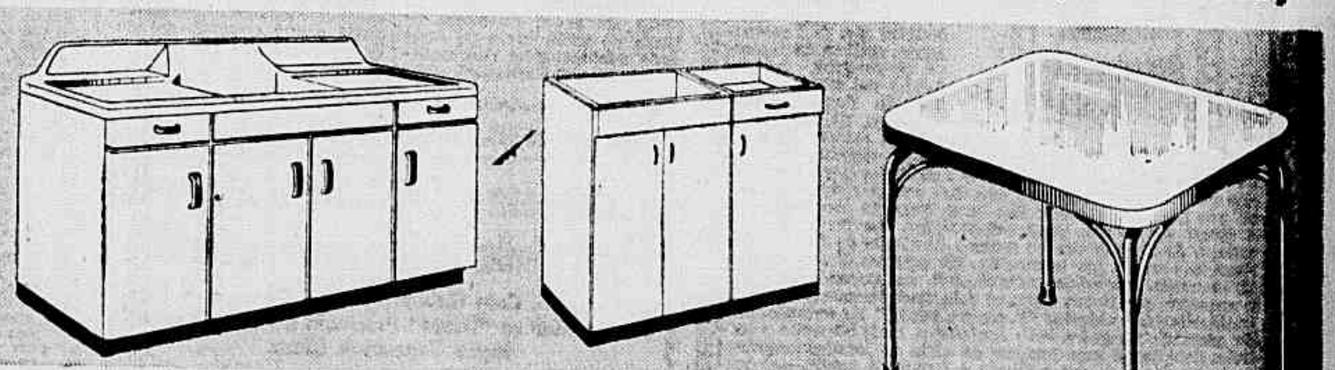

GABINETE GPE
Com tampo e pia em esmalte americano. Sem metais e torneiras.
OFERTA EXCEPCIONAL
apenas 5.200,

GABINETE JG
com 3 portas, gaveta e prateleira ajustável
OFERTA EXCEPCIONAL
apenas 1.900,

MESAS DE FÓRMICA
Americana, diversos tamanhos, em côres modernas
OFERTA EXCEPCIONAL
desde 1.700,

MESAS DE FÓRMICA ELÁSTICAS
Em lindas côres
OFERTA EXCEPCIONAL
desde
3.500,

GABINETE JE
Com tampo e pia em esmalte americano. Sem metais e torneiras.
OFERTA EXCEPCIONAL apenas 5.100,

GABINETE J
para pia.
OFERTA EXCEPCIONAL
apenas
1.500,

VENDAS COM FACILIDADE DE PAGAMENTO PELO CREDI-MESBLA

SEÇÃO DE COZINHAS DE AÇO

MESBLA

DURANTE AS FESTAS ABERTA ATÉ ÀS 22 H

R. do Passeio, 42/56

Hoje, Quinta-Feira, às 16 Hs., em Campos Sales: Portuguêsa x S. Cristóvão

SportScope

(UMA SECÃO EM 3-D)

Por DIABO DA FONSECA
Bonecos de ARÊS

10 ARQUEIROS E 15 PONTAS...

A C.B.D. resolveu que, para os jogos Pan-Americanos devia formar uma seleção de jogadores de Minas, Rio Grande do Sul, Paraná, Bahia e Pernambuco. Acontece que, desta vez, enviou um lacônico convite às entidades estaduais, comunicando a resolução e pedindo que sejam apresentados nomes de três atacantes e dois defensores. Nada mais foi especificado. Supunhamos que cada entidade resolva enviar três arqueiros e dois zagueiros centrais? Como poderá ser resolvido o problema das outras posições, hein? E' ou não é uma gracinha?

BOLA REDONDA

E o arqueiro juvenil do Botafogo? Não é que o rapaz que enguliu um "franguinho", contra o Olaria, saiu-se com esta? Vejam só: desculpando-se com o sr. Alexandre Madureira, argumentou o crack lusitano: "O senhor sabe, não é doutor?" E o outro: "sabe o quê?", Meio sem jeito, Antoninho retrucou: "E' que a bola estava muito redonda, quer dizer roliça..." O Madureira não compreendeu, é claro, mas foi levando.

A FRASE DO DIA

"Vencer o Vasco é tirar a sorte grande!" (Tim, referindo-se ao clássico do próximo domingo).

MACUMBAS

Se se não bastasse o azar do Botafogo neste campeonato que se aproxima da réta final, ainda cismam com o clube da "Estrêla Solitária". Imaginem que aconteceu o seguinte um torcedor encontrou, no portão principal da sede do "Glorioso" uma autêntica macumba. Diga-se, de passagem, que a tal macumba era completa: tinha "marajo", farofa, galo prêto, azeite de dendê e dois charutos. O torcedor, um tanto horrorizado, desmanchou o despacho a pontapés. Pois muito bem isto aconteceu sábado último, véspera de uma das poucas vitórias do Botafogo. Dizem que Carlito, tomando conhecimento do fato comentou: "O golpe, agora, é botar uma macumba na porta..."

O "CURINTIANO"

O sr. Mendonça Falcão, deputado e presidente da F.P.F., sem paletó, a mangas a lá Ademar de Barros, fêz um comício na C.B.D.. Entre outras coisas, berrou, deu murros na mesa e declarou sua condição de "curintiano". Todos pensavam que êle estivesse tratando do Pan-Americano ou de outro qualquer assunto. Mas não era, não, meus amigos. O deputado espinafrava o juiz Mário Viana. Explica-se: é que seu clube, o "Curintians", levara uma tunda do "XV de Jaú" e o nosso Mário dirigira o prélio...

O OUTRO JORGE

EXISTE o George (com H) Gracie. E profes-dos, dos melhores, e tem uma academia ali, na rua Senador Dantas. Acontece que o outro Jorge (sem H) Veiga, também é famoso pra chuchu. Pois êsse último vai gravar um samba que homenageia o lutador Waldemar. Entre outras coisas, para uma interpretação perfeita, Jorge (sem H), começou a aprender jiu-jitsu com o "Leopardo Negro". Vamos ter samba com "harmilock": "chaves" e "pescoções".

OLAVO

O caso de Olavo sugere a predestinação. Ao seu apelido de Drácula, poderíamos, também, acrescentar o de Frankestain, de Jack, o Estripador. De fato, ninguém mais cruel, mais tarado, em se tratando de disputar uma partida de futebol. De chuteiras, calções e caneleiras, o jogador olariense chega a inspirar terror. A começar pelas orelhas; são, mal comparando, orelhas de morcego, de vampiro, sei lá! Tenho um amigo torcedor do Bonsucesso, que observou, não totalmente, sem razão: "Só a cara, a expressão, o olhar de Olavo, são motivos mais que suficientes para uma prisão perpétua. "E' evidente que êsse amigo exagerava. Mas, cá pra nós, que ninguém nos ouve, tudo no jogador lembra a figura do tarado. Cada compromisso, em Bariri, do Flamengo, do Fluminense ou mesmo do Canto do Rio, era um Deus nos acuda. Ele transmitia. Do zagueiro direito ao ponta esquerda, um mêdo indisfarçável, um pavor pânico. Até o arqueiro, que ficava sôbre os três paus, resmungava, numa pusilanimidade abjecta: "E espêto, gente!" No entanto, fora do gramado, ninguém mais inofensivo, mais tolerante e cordato. Êste fato é uma imagem da alma do jogador suspenso: certo domingo, jogavam Olaria e Bangu. A peleja, que corria favorável aos de Moça Bonito, estava de arrepiar. Volta e meia, saia um, contundido, diretamente para o hospital. Pois bem. Findo o "match", Zizinho dá por falta da medalha de Nossa Senhora da Aparecida. Procura daqui, procura dali, resolveram considerar perdida a Santa. Todos abandonaram o estádio, inclusive o próprio Zizinho. No entanto, no centro do gramado, de cócoras, restou um solitário jogador: Olavo. E o sol já começava a esquentar quando êle abandonou a busca. A título de ilustração, contaremos mais um fato que servirá, pelo menos, para amenizar a impressão do torcedor e provar o seguinte: se dentro do campo Olavo é uma "fera", fora é um autêntico anjo, de auréola e asinha. Foi assim: Olavo regressava, de uma peleja terrível. Acontecera, no estádio Bariri, o que o torcedor chamaria de "chacina", "massacre", no entanto, ao passar pela casa da vizinha, Olavo viu, imaginem o que: uma empregada degolando uma galinha, uma reles e vira-latas galinha. Era, porém, uma vida que, aos olhos estarrecidos de Olavo, estava sendo cretinamente roubada. O "crack", como um possesso, invadiu a residência aos gritos de: "Pára! Pára! Assassina!" A mulher, horrorizada, desembestou pelo quintal. Minutos depois, chegava a Rádio-Patrulha, o Corpo de Bombeiros, o diabo! Então, presenciaram o seguinte quadro: Olavo, com a galinha nos braços, fazia cafuné na bichinha. Como os policiais fizessem barulho, êle levou o dedo indicador aos lábios e pediu silêncio: "Psslu!".

FLAVIO TRANQUILO:

"JOGARÁ CONTRA O BANGU, A FÔRÇA MÁXIMA DO VASCO"

Vavá, Sabará e Orlando Participarão do Apronto de Amanhã, Devendo Jogar Contra os Alvirrubros

A torcida do Vasco viveu horas de inquietação desde a manhã de segunda-feira, quando se noticiou os desfalques da equipe líder, resultantes dos rudes entre-choques travados nos minutos finais do "match" com o Canto do Rio.

Vavá, Orlando e Sabará, principalmente, constituiam sérios problemas, sendo imediatamente afastados dos preparativos gerais.

Em palestra com Flávio Costa, ULTIMA HORA perguntou se êle pensava lançar contra o Bangu, os três jovens "cracks".

— Claro que penso — replicou — Quando os afastamos dos treinos e os submetemos a rigoroso tratamento, objetivamos, justamente, recuperá-los para o jôgo de domingo. O Bangu é um grande adversário e o Vasco só pode pensar em enfrentá-lo com a sua fôrça máxima. Assisti ao exame feito pelo dr. Caminha e, muito embora todos dependam de uma última revisão, acredito sinceramente que participarão do coletivo de amanhã e serão escalados.

A condição física de Vavá chegou a inquietar sèriamente os responsáveis do esquadrão de S. Januário. Mas as últimas notícias são tranquilizadoras e Vavá comandará o ataque cruzmaltino contra o Bangu com o ímpeto costumeiro

SEM FUTEBOL TAMBÉM SE VIVE

O Primeiro Atleta Estrangeiro

O atleta germânico Walter Konrad, deverá chegar ao nosso país, no próximo dia 17. Será assim, o primeiro atleta estrangeiro a chegar ao Brasil, dentre os inúmeros convidados para participar na corrida de S. Silvestre, de "A Gazeta Esportiva".

Campeonato Brasileiro de Remo

Ultimam-se os remadores nacionais para a festa máxima do país, no esporte dos remos. As balizas para êsse campeonato que terá lugar na Lagoa Rodrigo de Freitas, no próximo dia 18, já foram sorteadas. As entidades que participam do certame prometem momentos interessantes dentro das provas que serão disputadíssimas.

O "oito" carioca vem brilhando nos treinamentos e, caso haja um descuido dos catarinenses e gaúchos, os cariocas levarão a melhor. Aliás, êsse páreo será dos mais empolgantes do campeonato.

Ciclismo

Os membros do Conselho Técnico de Ciclismo da C. B. D., entraram em entendimentos com a ADEM, para utilização da pista das gerais, para competições de ciclismo.

Curiosa Competição Atlética

A Federação Carioca de Atletismo promoverá domingo próximo, uma interessante, curiosa e original competição de Atletismo. Nessa competição estarão empenhados juízes, dirigentes e cronistas esportivos, sendo que o corpo de juízes será formado pelos verdadeiros atletas. Teremos oportunidade de ver na pista, "ases" da têmpera de Osvaldo Gonçalves, João Corrêa da Costa, Francisco Cantisano, Julio Delamare, Queiroz e outros.

A prova mais disputada será o grande revesamento de garfos e facas, onde todos os concorrentes entrarão. Essa prova, intitulada "feijoada", será o fecho de ouro da competição.

Tenis

O próximo campeonato sul-americano de tênis, pela Copa Mitre será realizado em La Paz, Bolivia, em princípios do ano entrante. Brasil, Chile Argentina e o país promotor serão os disputantes dêsse campeonato.

Gato e Lugano, Dois Problemas do Botafogo

Teria o Alvinegro Comprado um "Bonde" — Lugano Provou Que Não Pode Pertencer ao Alvinegro — Um Arqueiro Leviano e um Atacante Leviano

O departamento de futebol profissional do Botafogo tem como responsável o senhor Ademar Bebiano, mas a direção técnica do alvinegro está entregue a Nelson Cintra, que é a pessôa de confiança do vice-presidente.

Dois problemas afligem no momento aquêle importante setor do "Glorioso" não tendo sido, até agora, encontrada uma fórmula salvadora. Queremos nos referir aos "casos" Lugano e Gato que estão afastados da equipe e ameaçados de ficarem à margem definitivamente.

Um Arqueiro Leviano

Com Lugano ocorre o seguinte: penalizado pelo clube por falta cometida quando foi a Buenos Aires com licença para permanecer uma semana, tendo ficado 30 dias sem dar satisfações aos dirigentes, pediu perdão ao se arrepender do ato cometido e assinou novo compromisso com o alvinegro, sob condição de ficar vinculado ao Botafogo depois de terminar o compromisso.

Vendo-se prejudicado com isto, embora tenha colocado sua assinatura no documento que o prendeu ao grêmio da Estrêla Solitária por livre e espontânea vontade, julgou-se com o direito a não participar dos jogos, alegando perseguição.

Com isto parece não ter concordado o departamento de futebol, que além de multar o profissional em sessenta por cento dos seus vencimentos, está no propósito de promover a rescisão do contrato do arqueiro sulino.

Um Atacante Rebelde

O jogador Gato é de índole rebelde embora aparentemente se mostre retraído e acanhado, com ares mesmo de ingênuo. Depois que veio para General Severiano começou a colocar as "manguinhas de fora". Por duas vêzes, segundo informações que colhemos fora do reduto botafoguense, o player montanhês, que o técnico Martins Francisco "barrou" da seleção das Alterosas, já provocou bastante aborrecimentos aos dirigentes do alvinegro. Recentemente esteve até envolvido em casos policiais provocados pelo seu gênio irriquieto e de certo modo em desacordo com a disciplina que um bom profissional deve seguir. E claro que tudo isto não pode não pode agradar a diretoria do grêmio de Carlito Rocha. O player vai ser chamado e receberá séria advertência, ficando avisado de que o departamento de futebol não poderá tolerar outra infração.

GATO

Desde, porém, que insista, o senhor Nelson Cintra, responsável direto pela contratação de Gato, como o foi também de Ilaaco e Kasnok, tomará providência enérgica que vise afastar o atacante do plantel alvinegro.

Gato e Ubaldo, dois jovens e futurosos elementos que surgiram em Minas com grandes esperanças, até agora não justificaram duas contratações pelo Botafogo e Bangu. Esta é a verdade.

PARA O "EXTRA" DE MONTEVIDÉU:

EMBARCARÃO OS BRASILEIROS DIA 15 DE JANEIRO

Mendonça Falcão, Convidado de Honra da C.B.D. — Paulo de Carvalho Mandou Relatório — Delegação de Vinte e Nove Pessoas, Com Apenas 20 Jogadores

SEM Paulo de Carvalho mas contando com a honrosa presença do senhor Mendonça Falcão, presidente da Federação Paulista de Futebol, reuniu-se ontem, conforme estava previsto, o Conselho Técnico de Futebol da C. B. D. para apreciar vários e importantes assuntos relacionados com as próximas temporadas internacionais. Os trabalhos foram praticamente conduzidos, aliás com grande brilhantismo, pelo senhor Luiz Murgel, presidente da Comissão de Assuntos Internacionais. Achavam-se ainda em redor da mesa, situada no salão nobre da entidade máxima, além dos conselheiros Ivan de Freitas, Abrahim Tebet, Alfredo Curvelo, Andrade Leão e Luiz Vinhaes, o presidente Silvio Pacheco e o senhor João Citro que é também membro do órgão presidido por Luiz Murgel. Este último relatou, em minúcias, as providências iniciais que foram tomadas para a viagem à Montevidéu, por ocasião da disputa do Sul-Americano Extra.

Delegação de Vinte e Nove Pessoas

A representação nacional partirá de São Paulo a 15 de janeiro com destino a capital uruguaia e será composta de vinte e nove elementos entre 20 jogadores, técnico, médico, massagista, dois jornalistas e o presidente Falcão como convidado de honra.

— Durante a reunião de ontem o presidente da CBD, secundando considerações do conselheiro Alfredo Curvelo, acentuou que estava tranquilo a respeito da colaboração e do apoio que vinha recebendo das entidades e dos clubes no sentido de facilitar a Confederação cumprir o calendário organizado e que, no seu entender, virá trazer enormes benefícios ao futebol brasileiro. O senhor Mendonça Falcão voltará ao Rio na próximo segunda-feira, a fim de participar de outra reunião. O ilustre desportista foi portador de um longo relatório do supervisor Paulo de Carvalho ao Conselho Técnico de Futebol.

Falando, por fim, à reportagem de ULTIMA HORA, o presidente da entidade bandeirante acrescentou que, ao contrário do que tem sido divulgado, São Paulo não prescindirá do concurso de jogadores de outros Estados e até mesmo do Rio, desde que isto seja possível, para organizar o selecionado que irá ao Uruguai.

HOJE, ÀS 16 HS., EM CAMPOS SALES

Portuguêsa e S. Cristóvão Abrem a 16.ª Rodada do Campeonato Carioca

Os "Lusos", Com Guilherme, Têm Certeza de Vencer — Mas os "Alvos" Precisam de Uma Reabilitação Urgente e Clara

Hoje, às 16 horas, no estádio do América, na Rua Campos Sales, será disputado o primeiro jôgo da 16.ª rodada do Campeonato carioca.

Jôgo antecipado de comum acôrdo entre a Portuguêsa carioca e o São Cristóvão que esperam realizar assim uma renda mais interessante. E é possível, de fato, que, devido ao caráter meio feriado da data, bom número de torcedores vá hoje até o bonito estádio americano, onde terão certeza de presenciar uma batalha renhida.

A Portuguêsa faz questão, com efeito, de manter-se no primeiro lugar entre os "pequenos" (com exceção do brilhante Bonsucesso), pois está atualmente oitavo colocado, com 20 p.p., enquanto o S. Cristóvão que vai colecionando as derrotas com uma regularidade espantosa, precisa absolutamente de chegar afinal a uma reabilitação. E uma vitória sôbre o sólido quadro da Portuguêsa já seria grande coisa.

Com a volta do eficiente Guilherme, mas sempre desfalcada de Cicarino, a Portuguêsa jogará com:

Antoninho; Walter e Lúcio; Haroldo, Joe e Mario Faria; Renato, Guilherme, Jaime, Neca e Valeriano.

Quanto ao São Cristovão, apresentará:

Geraldo; Osmindo e Ivan; Valdir, Benedito e Décio; Delson, Paulinho, Santo Cristo, Rodrigo e Olivar.

Na preliminar, jogarão os aspirantes dos mesmos clubes com início marcado para às 14 horas.

Dourado Lopes Confirma:

Cacá Não Enfrentará o Bonsucesso

Gradin não poderá contar, mais uma vez, com o concurso de Cacá, contundido durante o prélio que o Fluminense disputou, sábado último, com o São Cristovão. O zagueiro sofreu nova distensão muscular, desta feita na perna esquerda. Aliás, foi o próprio dr. Dourado Lopes quem informou: "Cacá está fora de cogitações para o prélio com o Bonsucesso". Somente na próxima semana voltará aos treinos. Portanto, o trio final tricolor para domingo será formado por Castilho, Lafaiete e Pinheiro.

Representado por sua equipe principal, o Fluminense apresentar-se-á, na tarde de hoje, no Espírito Santo, onde enfrentará o forte quadro do Vitória F. C., num jôgo que servirá como "apronto" para o prélio com o Bonsucesso. Amanhã, por voltas das doze horas, a delegação estará de retôrno, seguindo os profissionais diretamente para o Hotel Corcovado, nas Paineiras, onde aguardarão, concentrados, a batalha com o Bonsucesso.

"Qual o Clube Mais Querido do Brasil?"

Aproximando-se o dia do grande sorteio dos cinco sensacionais prêmios (Cadilac, televisão, etc.), avisamos que os cupões e votos ainda podem ser adquiridos, na Rádio Mundial ou em ULTIMA HORA. O sorteio será dia 23, no auditório da Mayrink Veiga e você ainda tem chance para ganhar o belo "Cadillac" azul "Coupé de Ville" 1955, ou quaisquer dos demais quatro fabulosos prêmios. Vamos habilitar-nos?

A NOTA INTERNACIONAL de ALBERT LAURENCE

O Problema do Futebol Brasileiro e de Organização

GOVERNAR é prever. Administrar também. Só elaborando projetos, bem estudados, com grande antecedência — um ano é o prazo certo — só tomando decisões bem pensadas, porém definitivas e imutáveis, mas para surtir efeito sòmente depois de vários meses, os clubes de futebol cariocas e brasileiros chegarão a resolver seus problemas do momento.

É inútil negar-se a reconhecer a verdade. A queda das rendas corresponde a uma queda do interêsse do Campeonato. Mas acreditar que o mal possa ser curado em poucos dias é uma ilusão perigosa.

E quando se quer organizar um grande Campeonato capaz de apaixonar novamente as multidões, é sobretudo no de 1957 que convém pensar.

Querer, por exemplo, modificar o número dos concorrentes do Campeonato de Primeira Divisão já em 1956 constituiria uma injustiça inadmissível, pois os clubes ameaçados não foram prevenidos antes do início do atual certame a respeito de possíveis repercussões desagradáveis de uma colocação péssima no fim da presente competição.

O que convém, aliás, elaborar, antes de tudo, e com o máximo rigôr, é um calendário de futebol abrangendo o ano inteiro. É preciso que todos os clubes saibam, imediatamente, como serão utilizadas não um certo número de datas do ano de 1956, mas tôdas as datas de 1956 sem exceção, do dia 1.º de janeiro até o dia 31 de dezembro. Pois só assim poderão, por sua vez, elaborar projetos e tomar as providências devidas.

Dizer que as interrupções do campeonato para a disputa de jogos internacionais de "scratches" prejudicam o campeonato da cidade, não está certo. E prejudicam ainda mais as rodadas sem "clássico" do início do primeiro turno, e ainda mais as do segundo turno, que cansam o torcedor e o afastam dos estádios. Se êste torcedor tivesse todos os domingos do ano ao menos um bom espetáculo de futebol assegurado (campeonato ou "Rio-São Paulo" ou jôgo internacional) — e seria fácil chegar a tanto, com a qualidade técnica atual do futebol brasileiro — não haveria mais possibilidade de queda das rendas, sem dúvida!

A grande diferença de valor entre os esquadrões de certos "grandes" e as formações fraquinhas de certos "pequenos" é um mal indiscutível. Pois o espírito mesmo da competição, isto é do esporte, exige que os oponentes de uma peleja sejam mais ou menos da mesma fôrça e que se torne difícil prever o vencedor da contenda. A lei do acesso é portanto uma necessidade absoluta. Mas, repetimos, é inadmissível impor uma decisão com aplicação imediata a quem não foi prevenido com a antecedência devida.

O problema é, portanto, muito complexo e merece estudo profundo e detalhado. Estudo em comum da CBD e das Federações estaduais e dos clubes. Com todos os interessados demonstrando uma mentalidade esportiva sincera e pensando no futuro com grande isenção de espírito e altruísmo.

E a grande verdade é que, mais cedo ou mais tarde, o futebol brasileiro, até ferindo certas vaidades e bairrismos, terá que abandonar sua organização estadual e erguer-se, (no que diz respeito pelo menos ao profissionalismo de primeiro plano) até o nível da organização federal, com um grande Campeonato nacional reunindo a "elite" do futebol do Brasil sem distinção de Estado.

De qualquer modo, êsse futebol do Brasil é tão grande e a paixão do brasileiro pelo futebol tão profunda, que vir queixar-se de prejuízos financeiros na exploração dêsse futebol, seria assinar pura e simplesmente uma confissão de mau organizador.

Voltaremos então ao assunto em próximas crônicas, examinando, um por um, os vários aspectos do problema.

Penultima Hora

TIRAGEM: Só encalha na ULTIMA HORA

7-12-55 ★ Um Jornal Feito na Véspera ★ N. 131

ANUNCIO

Achou-se um pedaço de perna, abandonada nas proximidades das pedras do Arpoador. Pede-se a quem achar o resto a fineza de entregar nesta redação.

Reportagem de Algibeira

Stanislawinho Ponte Jr.

N. R. --- Agora que eliminamos a notícia e, para evitar que nos julguem caboclinhos, passaremos a palavra ao nosso Stanislawinho Júnior, versão miniatura (escala 1/1000) do nosso vizinho do andar de cima (Reportagem de Bólso), que está encarregado de dizer algo a nosso respeito.

1 Aqui vos escreve Stanislawinho Júnior, o mais vivinho dos Ponte Preta, para vos dizer alguma coisa sôbre o diretor de "Penúltima Hora", que atualmente está muito por baixo, mas que pretende subir e subir muito (naturalmente conseguirá chegar ao alto da página), sr. Leon Eliachar, o humorita n.º 3 do universo, porque, como sabeis, o n.º 2 era Bernard Shaw e o n.º 1, sem que a modéstia prejudique a verdade, é êste pequenino galho da árvore genealogica da familia Ponte Preta. E sem mais delongas, porque não estou aqui para vos falar de mim, velho vicio da familia Ponte Preta, mas para bajular o patrão, que me contratou especialmente para isso, passamos ao assunto:

2 A primeira coisa que Stanislawinho, o maior entre os menores cronistas e o mais caçula dos caculas Ponte Preta, pode lhes adiantar é que o sr. Leon Eliacher, em recente estatistica realizada pelo Ibope, foi classificado em primeiro lugar, como o humorista mais citado do país. Mas Stanislawinho que é muito vivinho vos esclarece: citado por êle mesmo

3 Particularmente, posso vos informar em primeira mãozinha que o sr. Leon Eliachar está farto de falar de si próprio: por isso mesmo me contratou. Para continuar falando dêle.

4 A terceira noticia é realmente de fazer inveja aos outros humoristas: o sr. Leon Eliachar recebeu há pouco uma interessantissima proposta do sr. péricles amaral (o patrão faz questão que se gaste as minúsculas nos nomes alheios), diretor da TV-Rio, para trabalhar de graça no Canal 13. Em principio o sr. Leon recusou, mas quando ficou sabendo que o "de graça" era "fazendo graça" e "por muito dinheiro", ficou todo cheio de "aspas", como se vê, e aceitou logo a proposta.

5 O nome do programa será "TE-LEON-FONEMAS", ocupando cinco minutos diários do melhor horário daquela televisão (mesmo porque nosso diretor não faria por menos). Quanto ao patrocinador, parece que a disputa está sendo enorme, mas tudo está ainda dependendo de um "visto" dos srs. victor costa e luiz vassalo (novamente as minúsculas, ah!...), que têm o sr. Leon preso por um contrato mas que, provàvelmente irão na sua conversa e o deixarão se mostrar às suas milhares de fãs através do vidéo, em troca de um "slide" mais ou menos assim: "gentilmente cedido pela organização victor costa..."

6 Confidencialmente, o sr. Leon me pediu que eu divulgasse os lugares que êle frequenta (Arpoador, Hipica, Sacha's, Casa Grande, Piscina do Copa e do Glória, Metro Copacabana, Teatro de Bolso, Itanhangá, etc.) mas Stanislawinho é muito prudente e prefere parar por aqui mesmo, porque, em imprensa, o tamanho do texto age na razão inversa do tamanho da letra — e se o seu nome fôr impresso abaixo de corpo 8, sou capaz de ser despedido..

MATERIA PAGA

Hoje, estréia na página 8 do "Diário da Noite", o columnista

AL NETO

(Este anúncio nos garante algumas citações na sua coluna)

leon eliachar

UM JORNAL PARA LER DEITADO — UM JORNAL PARA LER DEITADO —

WINSTON CHURCHILL CONTA AOS LEITORES DE "ULTIMA HORA":

"AQUI EU TOME O MEU PRIMEIRO UISQUE E VI A GUERRA PELA PRIMEIRA VEZ..."

Onde Churchill Faz Algumas Considerações Sôbre o Embriaguês — Na India, Como Correspondente de Guerra — Cado Homem é um Guerreiro, um Político e um Teólogo — Os Intrusos

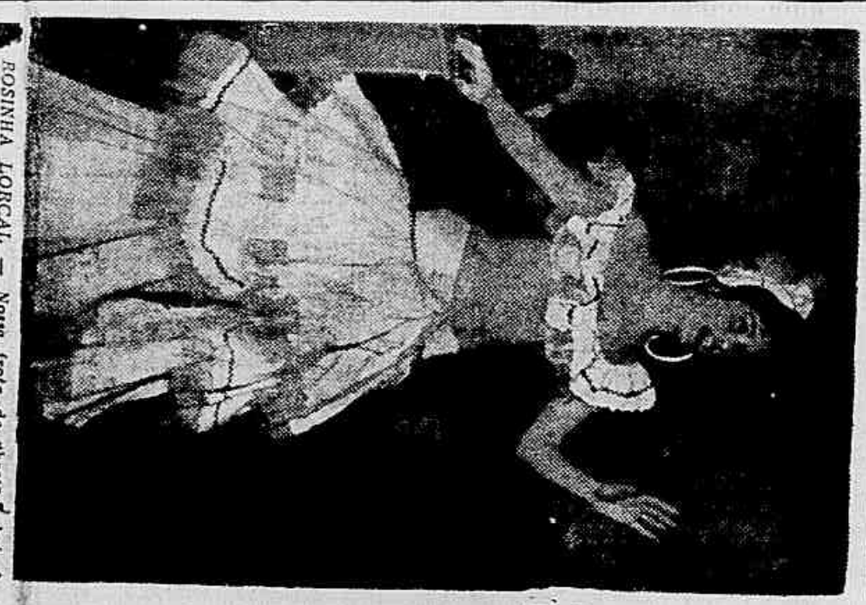

BOSINHA LORCAL — Nosso frota de choque brilhando em São Paulo

HOUVE, conforme Stanislaw anunciara em primeira mão, um fabuloso programa de estréia na TV-Record. E tudo porque, graças aos seus leitores universais e incomparáveis, "Ultima Hora" conseguiu reunir, para a festa petrochinada pela coroação da Miss Piquenique, a fina flor da sociedade paulista. Defrontando-se com a apresentação de Pixinguinha, Dona Sinhá, João da Baiana, Zezé Macedo, Ponte Preta, Jacinto de Thormes, Luiz Vieira e Chá-Chá-Chá, o mais vivo dos Ponte Preta compareceu para investigar, não só a excelente revista de Lúcio Rangel, como também a vigilância. A coisa aconteceu assim: Pixinguinha Alfredinho, Valdir (cujo violão foi um espetáculo à parte) e Dona Sinhá começaram a tocar somente às 3 hora da madrugada, ficando com o restante da música popular à mercê de um sanfoneiro, cantor terrível, baixote, cabeludo, que morre no primeiro episódio, a não ser que Dercy Gonçalves, Zacarias, Dercy Gonçalves, Zacarias, Dercy Gonçalves, Zacarias,

Onda e Ondas

MARIJÓ

NÃO FICA ATRÁS!

Ah, temos ouvido muita besteira de grosso calibre nas historinhas radiofônicas que andam por aí! (Raios de profissão!) E cada uma que Deus te livre! Há dias, por exemplo, lembramos aqui, aquela do detective que fôra encarregado de procurar o herdeiro de vinco milhões, deixados por um rapaz, lá em Portugal. E no fim, verifica: Ele era o herdeiro a quem procurava! (Deus que nos perdoe!)

Pois, na última segunda-feira, ouvimos uma, no Teatro das Quatro, da Tupi, que não fica atrás. Como besteira é ate mais rapinchada! Palavra! Imaginem que a chanchada começou num teatro, onde um rapaz fala assim com a moça:

— Olha ali, naquele camarote, que pequena linda, vestida de vermelho! E veja que velho tão gordo está a seu lado!...

E a moça: "Ela está de olho pra você..."

E o rapaz: "Esnobe... Está passando qualquer coisa pro moço que está a seu lado..."

Aí, a moça observa: "E o moço vem na sua direção..."

E, de fato, gente, o moço foi ao rapaz e lhe atirou-lhe um bilhete que a dama de vermelho mandara! Ih, o rapaz vai logo à seu camarote saber o que a dama deseja! E ela:

— Quero sair daqui, antes que o espetáculo termine! Leve-me!" No caminho, explica-lhe tudo!...

E sabem o que acontece, no taxi que eles tomam? O rapaz pergunta por que ela largou o velho gordo, dormindo, no camarote. E ela: "Ele não estava dormindo. Está morto!"

Virgem Maria! Olha o drama pegando de galho!

E a dama, continuando: "Ele foi assassinado! O outro rapaz que estava lá quis livrar-me do gorducho e matou-o! E conta: "sufocou-o com uma de minhas luvas. Em seguida, deu o fora!..." (Misericordia!)

Ih, o rapaz quer leva-la à policia. A dama de vermelho, porem, não concorda e diz:

— Você não é escritor? Pois isto tudo não é nada mais que uma historia pra você escrever. Está boa para um filme...

— Ah, quer dizer que vocês são artistas e querem uma história pra filme, não é?...

Ela disse que era e êle foi pro escritorio escrever a história.

Pois querem saber? Quando volta a sala, que é de a dama de vermelho? Tinha picado, gente! E o escritor: "Ia... Foi embora... Vai ver que foi dar a boa nova a seus colegas..." Mas, no dia seguinte, quando le o jornal, lá está a notícia do crime do teatro! E ele: "Então era verdade, bem?... Enganaram-me, diabrinho...

E pronto! A história acabou assim, pessoal! Agora, vejam mais esta besteira: a dama de vermelho podia ter saido sozinho do camarote, sem dar satisfação a ninguem. Mas preferiu chamar o escritor, contar tudo pra, depois, fugir!

Raios!

Velinha!...

Deixe que os locutores do Grande Matutino Tupi até que são bonzinhos. Quando berram e chiam cêpa, porém, pronto! Arrebenta-se! Fiquem sabendo! Ninguém pode com tudo sózinho! No dia 1.º, às 7,35, por exemplo, um dos formidáveis lia notícia assim:

"...o elemento feminino que ali foi a presença...". Depois, emburrou. Pensou. E tentou corrigir, dizendo: "...que ali foi na esperança...". Terde demais! Já havia marqueado no espaço!...

Pluc!... Velinha caiu na mão de um!...

Béee!...

Pois às 7,38, o companheiro do desastrado, em luper de ler obras puntuárias... entrou assim:

— ...temos também obras sentenciais, humanas...

Béeee!... Baixe o bode ai, rapá!

Virgem!...

Mas querem saber? No dia 2, às 7,35, lá estava o infeliz, na Tupi, falando desta maneira:

"...não obstante tentar evitar os pobres, descalça-os..."

Virgem Maria!

Cruzes!...

E seu companheiro, às 7,47, pra não ficar atrás, foi assim: "...e agora e... (pausa)... e no... agora... (Pausa)... agora então!... vida...".

Cruzes! Vai endoidar!

Gracinha!...

Uma coisa que ninguém deve dizer é "deste água não beberei", porque lá vem um dia de sede brabo e o gente bebe até demais! E pronto! Arrebenta-se! A mamma corre com quedo de trapézio. Ninguém deve se gabar de que não dependerá de ninguem, porque ninguém está livre de acordar com o mancos. Não precisa dizer mais nada, no domingo, um grande fot, com outro e tudo! E logo quem! O denodado do Ary Barroso, gente! (Pasmem!) Não vê que o simpatico texto e comentario do jogo Americano e Flamengo. De repente, um jogador mirabolante passou. A bola passou rasgando o teatro do Américon. E o formidável:

"O chute foi forte, porém fraco!...".

Nossa Senhora! Este não! Pelo amor de Deus!...

* * *

Ouvimos e voltamos (Dia 5): Interpretação do "Ponto dos Surpresa!" (Mensonel).

* * *

RECADO PARA ARY BARROSO: Falta alguém no marcheiro! (E a gente é que não é! Sai pra lá!).

DISSE-ME-DISSE

* URBANO LOES NA TV-RIO — A estrêla de Urbano Loes na TV-Rio está prestes a brilhar. Sua primeira produção para o Canal 13 terá o nome de "Telegramitos". Poderemos assegurar que se trata, na realidade, de uma nova atração em programas de televisão. Num jogo divertido, formando nomes, com as letras de uma palavra dada, os vencedores terão direito a interessantes prêmios.

* Das 21,35 às 21,30 horas, diàriamente os novos prefixos ZYP-20 e ZYP-27, emissoras filiadas à Organização Radio Copacabana, levam ao ar o mais discutido programa do momento, "Revelações Espirituais", uma audição que faz o ouvinte se voltar para o mundo dos misterios. Diz a dita o IBOP anunciar uma grande elevação no número de ouvintes de "Revelações Espirituais", através dessa nova emissora brasileira."

* Para os apreciadores de boa música comunicamos que a Rádio Copacabana, que vem se destacando, com seu perfeito som entre as emissoras Radio e Ministerio da Educação, está levando ao ar todos os dias, uma audição completa com as mais famosas orquestras do mundo. Podem escrever para os endereços da Rádio Copacabana, Av. Rio Branco, 277, 13.º andar, Edifício São Borja, pedindo o seu número favorito executado por uma das orquestras famosas. Os responsáveis por esta emissora terão o máximo prazer em atender sempre os seus ouvintes, quando possível.

Bôlsa do Rádio

NÃO PERCAM HOJE

MUNDIAL — "Bonecos da vida", às 20,40. Audição Waldir Azevedo (20,25).

Canção Melódica (21,30).

M. EDUCAÇÃO — Ao redor do mundo (20,40). Vida e fantasia (21,00). Cicio Loureiro Fernandes (21,30).

NA RADIO MUNDIAL FAUSTO SERPA — Dentro em breve, Fausto Serpa, o consagrado cronista de turfe de ULTIMA HORA, transmitirá, diàriamente, na Rádio Mundial, das 8,30 às 9 horas, um programa em primeira mão, para servir aos turfistas, com montarias, trabalhos, aprontos, "forfaits" e "barbadas"!

ROQUETE PINTO — Ópera experimental (21,00). Concêrto moderno (22,00).

GUANABARA — Idilio Eterno (20,45). Encontro com a saudade (22,00). Inspiração (23,00).

NACIONAL — Um milhão de melodias (20,25). Galeria Musical Sambra (21,25).

METROPOLITANA — Trechos liricos (19,00).

RADIO TUPI — Quem pergunta não esquece (20,25).

J. BRASIL — Vamos viajar com música (22,00).

TV-RIO — Recreio musical (19,00). Teatrinho Peixoto (19,45).

ROQUETE PINTO — No palco da história, às 21,30.

TV-TUPI — Cabocros em desfile (19,30).

RADIO TUPI — Sala de visitas (22,00).

M. EDUCAÇÃO — Forum educacional (22,00).

PARA AMANHÃ

TV-TUPI — Completo programa infantil (18,30).

RADIO TUPI — Baile da bicicleta (18,00).

ROQUETE PINTO — Rádio-Escola (9,45, 13,30 e 18,15).

M. EDUCAÇÃO — Baile da alegria (17,30).

BOITES

BÉGUIN

BOITE DO HOTEL GLORIA

Apresenta hoje e TODAS as noites o "Show" Folclórico

"BRASIL DE PEDRO A PEDRO"

de SILVEIRA SAMPAIO

Músicas: GUIO DE MORAIS — Figurinos: ALCEU PENNA com o GRUPO FOLCLÓRICO BRASILEIRO

NIGHT AND DAY

AGORA 2 SHOWS

1.º às 23 Horas: "A BRASILIANA"

2.º à 1 Hora: "BANZO-AIÊ!"

A nova produção para 1956 de CARLOS MACHADO — Reservas: 42-7118 e 32-9863

O PROBLEMA DO SEXO!

O ETERNO PROBLEMA DE TODOS OS TEMPOS

200 FIGURAS EM TAMANHO NATURAL

MUSEU DE CÊRA

DUPUYTREN DE PARIS (Único no mundo)

DIARIAMENTE: DAS 11 ÀS 24 HORAS

Somente para maiores de 18 anos

AUTOMÓVEL CLUBE DO BRASIL

RUA DO PASSEIO, 90 — LAPA

"REPÓRTER ULTIMA HORA" 43-2241

Concorra à Grande Série de Natal!

Até sexta-feira, 16, às 15 horas, troque seis cupões déstes por um cupão numerado e concorra à Série de Natal de ULTIMA HORA, aser sorteada sábdao, dia 17 do corrente, entre 12 e 15 horas, no "Programa Carlos Henrique", no auditório da Rádio Mayrink Veiga.

CONCURSO SEMANAL
PRÊMIOS PARA TODA A FAMÍLIA
Sob o Patrocinio de ULTIMA HORA e Rádio Mayrink Veiga

4 SÉRIE

SEMANA DE 5 A 10 DE DEZEMBRO DE 1955
A coleção de cupões numerados de 1 a 6 dá direito a sua troca por um Cupão Numerado que concorrerá ao sorteio de diversos prêmios no dia 17 de dezembro de 1955.

COLCHÕES DE MOLAS "PRESIDENTE"

Rua de Santana, 184

TEATROS

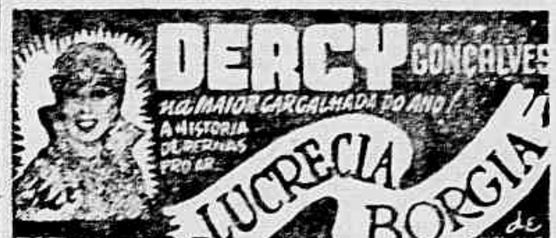

HOJE — AS 16 E AS 21 HORAS

Hoje — às 16 e às 20,45 horas

HOJE — Vesperal às 16 horas e à noite às 21,30 horas
SÁBADO — AS 16, AS 20 E 22,30 HORAS

CIA. MODERNA DE ESPETÁCULOS MUSICADOS com
Mesquitinha e Nelia Paula
É FOGO NO CATETE
DA DOBRADINHA J. J.
ATRAÇÃO BADARÓ
TEATRO DULCINA (EX-REGINA) 32-5817
A REVISTA QUE É TESTEMUNHA OCULAR DA HISTÓRIA
LOING!

HOJE — AS 16, AS 20 E 22 HORAS
AR REFRIGERADO PERFEITO

Não Será Fechado o "Accueil" da Panair

Segundo constava, a Panair do Brasil estaria inclinada a fechar a tradicional "Accueil" em Paris.

Aquêle Serviço da Panair adquiriu renome como ponto de encontro diário de todos os brasileiros ali residentes, ou em trânsito, para um contato com a pátria, através de um cafézinho ou por meio de um batepapo. No "Accueil" são expostos jornais e revistas de nosso país, à disposição de todos. Enfim, é realmente um centro de informação e propaganda do Brasil, na Capital do Mundo.

A tal respeito, a administração da companhia informa que não está cogitando da extinção do citado serviço, que constitui autêntico "cantinho do Brasil" em Paris.

DOENÇAS DA PELE
Dr. Agostinho da Cunha
ASSEMBLEIA, 13. Tel. 22-3285
Das 16 às 18 horas

EUCATEX • ACÚSTICAS • ISOLANTES • DURAS (HARD-BOARD)
Distribuidores
PARQUET PAULISTA LTDA
RUA [illegible], 164 - 4.º - TELS. 22-9278 e 42-7283

HEMORROIDAS INTESTINOS ÂNUS e RETO

Dr. Pery Correia Lima
do Hospital Gaffrée Guinle
Rua Edmundo, 550-sob. Esq. Alvaro Miranda
das 17 às 19 horas
Tel: 29-6154 — Pitangs

TEATRO DE arena
no Hotel Glória Tel. 25-7272

DE S. PAULO no
APRESENTA HOJE E TODAS AS NOITES
"NÃO SE SABE COMO"
De Pirandello — Trad. de Jaccobi
Direção de José Renato
TEL.: 25-7272 — AR CONDICIONADO — ÀS 21 HORAS

HOJE — AS 21 HORAS

TEATRO GINÁSTICO

TEATRO BRASILEIRO DE COMÉDIA

AV. GRAÇA ARANHA, 187
(Reservas — Tel.: 42-4521)
HOJE — As 18 e às 21 horas
Da COMÉDIA DE DIEGO FABRI, em tradução de JACOBBI e LUIZ GIOVANNINI
"O SEDUTOR"
com Célia Biar, Elizabeth Henreid, Natália Timberg e Mauricio Barroso
Direção geral de EUGENIO KUSNET
Assinaturas, talão n.º 4

AIMÉE

Estréia Hoje em Vesperal às 16 Horas, no
TEATRO RIVAL
A engraçadissima comédia francesa
"PRÊMIO DE VIRTUDE"
HOJE — AS 16 E AS 21 HORAS

AIMÉE

Estréia Hoje, em Vesperal, às 16 Horas
"PRÊMIO DE VIRTUDE"
um sucesso de comicidade. — Bilhetes à venda
TEATRO RIVAL
HOJE — AS 16 E AS 21 HORAS

TEATRO FOLLIES

Res. tel. 27-8216
AGORA, EM NOVA EDIÇÃO
"BRASIL 90 GRAUS"
uma revista alegre e bem-humorada com SPINA, EVILÁZIO, SÔNIA MAMED e uma grande frota de "brotos"
★ ATRAÇÃO: HÉLIA CASANOVA ★
ÚLTIMAS SEMANAS
Hoje, às 16, às 20,20 e 22,20 hs. - Domingo, vesp. às 16 hs.

Circo GARCIA

NOVAS ATRAÇÕES, destacando-se
JOHNNY, o chipanzé das arábias, filho de CHITA o macaco de TARZAN

5.as FEIRAS AS 16 HS. — SÁBADOS e DOMINGOS, 2 PES
PERMITE-SE FUMAR E ANIMAIS

TEATRO ALDO CALVET

"Não se Sabe Como", no Hotel Glória

Desde têrça-feira última se acha, no recém-inaugurado salão de espetáculos do Hotel Glória, o Teatro de Arena de São Paulo, fazendo a sua apresentação com o drama de título acima, de Luigi Pirandello, em tradução de Ruggero Jacobbi. A tese de inconsciência e consciência na prática de "crimes inocentes" pode ser examinada, estudada, discutida presentemente à luz da psicanálise como fôrças instintivas do beato odiar-se e irrefreável; como impulsos abismais que afloram por um instante de perturbação dos sentidos, esbarrando após ante os princípios estabelecidos, e não como simples fatalismo determinante de espécie e ponto de suscitar no espírito o vago raciocínio do "non si sa come", porque isto, esta mera reflexão seria negar o discernimento individual diante da própria vida. Mas não será neste breve registro que nos deteremos na análise de um conflito tão complexo quanto magistralmente exposto pelo dramaturgo italiano. "Não se sabe como" vive do brilhantismo dos diálogos e da procura da libertação pela verdade. E' na verdade que o homem tão desgraçado encontra a remissão. Deste destino não escapa Romeo Daddi, tendo, enfim, que enfrentar a morte. Sob a direção excelente de José Renato, o grupo de Teatro de Arena conseguiu uma interpretação correta e honesta, disciplinada e uniforme. José Renato teve ainda a seu cargo o papel de "Nicolau Bessi", mostrando-se natural e convincente. No "Romeu Daddi", vimos Jorge Fischer Jr., um temperamento dramático de real merecimento, dispondo ainda de uma boa figura. Fábio Cardoso ofereceu-nos o oficial "Jorge Vossi", com segurança e apurada composição. Floriany Pinheiro, na "Gisella", vivaz e transmitiu com fidelidade as reações psicológicas da sua angustiante personagem. Possui uma bela voz e expressiva mascara. Barbara Fazio, forçando às vêzes o tom declamatório, encontrou, porém, alguns momentos de plena pureza na "Beatriz Daddi". O desempenho, em conjunto, resultou equilibrado, dando ao público lances emocionais inestimáveis. Na versão brasileira do Sr. Ruggero Jacobbi há alguns pecados que podem ser evitados. Referimo-nos aos "caso ela" (apelo) e a certos emprêgos do pronome de terceira pessoa para segunda (de si consigo, etc.). O Hotel Glória dispõe, agora, de uma arena em magníficas condições para o gênero.

Fóra do Palco

Estréia de Amanhã

O reaparecimento de Nicette Bruno e Paulo Goulart está marcado para a noite de amanhã no Teatrinho de Bolso, em Ipanema, com o lançamento de "Bife, Bebida e Sexo" original de Hugh Herbert versão de R. Magalhães Jr., direção de Paulo Francis, cenários de Anisio Medeiros, com inclusão ainda no elenco de Luis Tito (cliché) e Luis D'Avila. Com "The Moon is Blue", a jovem "estrêla" inaugurou o Teatro Intimo, em S. Paulo, com êxito.

Notas da Paulicéia

1) — Sábado próximo, das 14 às 18 horas, em sua sede social, a Federação Paulista de Amadores Teatrais fará realizar eleições para a escolha de novos dirigentes para o ano de 1956.

2) — Está marcada para dentro de mais alguns dias a inauguração do Teatro Novos Comediantes com a montagem da peça "Anfitrião". A seguir, deverá ser apresentada "Retrato de um Embrulhão", comédia grega de autor desconhecido, sob a direção de Charatsaris. Pretende ainda o grupo representar "O Mulato", de Langston Hughes, com Ruth de Souza no principal papel.

Notícias Breves

Boas Festas — Recebemos, agradecemos e retribuimos os votos da escritora Heloisa Maranhão.

Carta — De Roma, escrevem-nos Teresa Raquel, dando-nos informações sôbre o curso de teatro que em companhia de outros estudantes realiza na Itália. Da Alemanha promete nova missiva.

Comemoração — Para as festas do 15.º aniversário de fundação, em abril de 1956, espera o Teatro de Amadores de Pernambuco inaugurar a sua sede própria, o "Almare", no Recife, levando à cena "Primorose".

Hipnotismo — Sexta, sábado e domingo, no "Jardel", o prof. Julius Brand, alemão, dará uma série do gênero, em prosseguimento à "tournée" pela América do Sul.

Transferência — Só, hoje, em vesperal, às 16 horas a primeira, no Rival, de "Prêmio de Virtude", por Aimée e seus Artistas. Amanhã, às 21 horas, a récita da crítica especializada.

Encenação — O Teatro do Adolescente do Recife, sob a direção de Clênio Wanderley, vai montar, no "Santa Isabel" "Terra Queimada", de Aristoteles Soares, prêmio da Academia de Letras.

Teatro de Cultura de Natal

Foi fundada recentemente na capital do Rio Grande do Norte a organização de título acima, que tem por finalidade o desenvolvimento da arte teatral naquele Estado da Federação. Do Conselho Diretor farem parte Câmara Cascudo (presidente), Silvio Pedrosa, Wilson Miranda, Pedro Coelho, Roberto Veiga, Waldemar de Sá, Metra Pires, Demócrito Medeiros, Sérgio de Albuquerque Maranhão, Carlos Lamas, Carlos Filgueiras, José Pires de Oliveira, Rui Paiva e Antônio Frêire.

LIBERAÇÃO DE VERBA

Segundo se afirma no meio teatral, o Sr. Adonias Aguiar Filho, Diretor do Serviço Nacional de Teatro do Ministério da Educação e Cultura, vem de obter no Ministério da Fazenda a liberação do corte de verba destinada a auxílio às companhias teatrais, no montante de 1 milhão e oitocentos mil cruzeiros (50% sôbre o total), prometendo distribui-los na seguinte ordem: para a Casa dos Artistas, 500 mil cruzeiros; para a Casa do Ator (S. Paulo), 500 mil cruzeiros, e o restante, para diversas emprêsas desajustadas no plano do corrente ano.

CINEMA

Cotação do dia

"BARNABÉ VIRA MULHER"

(Filme Italiano)

Aldo Fabrizzi é sem dúvida alguma um dos mais populares atores do cinema italiano. Seu prestígio cinematográfico, para o público além-fronteiras da Itália, vem desde as suas brilhantes aparições em "Roma, cidade aberta", de Rossellini, em que fêz o padre, e "Viver em Paz", de Zampa, onde interpretou um camponês que, se não foi ao campo de batalha, não pôde fugir à tragédia bélica, que chegou até êle...

Não ficou, no entanto, Fabrizzi, satisfeito com a sua glória de ator: e quis também entrar no setor da realização. "Barnabé virou mulher" é um dos filmes que o consagrado ator produziu e dirigiu, além de entrar decisivamente na confecção do "script". A película, que está sendo exibida em alguns cinemas da cidade, não passa de uma grossa chanchada, com tôdas as características de película nacional de Oscarito & Companhia. Argumento estúpido, com uma solução humorística de gôsto duvidoso — Fabrizzi requebrando as suas banhas com tiques femininos, depois de ser hipnotizado por um mágico...—e qualidade técnica medíocre, o filme, no entanto, arranca gargalhadas, mais, naturalmente, pelos inegáveis dotes humorísticos de Fabrizzi e de Ave Ninchi, tão gorda e tão engraçada como o ator-diretor-produtor, do que pelas situações lisustentàvelmente encadeadas.

Ave Ninchi, aliás, é uma das artistas preferidas de Fabrizzi, além de serem velhos amigos. Em "Emigrantes", outra película do gordo diretor-produtor-ator, a Ninchi apareceu também em um dos principais papéis. De qualquer maneira, a gorda dupla não consegue salvar do mau-gôsto êste "Barnabé virou mulher", que é chanchada até no título da sua tradução para o Brasil, que é, no entanto, do agrado de um público que não exige muita coisa quando resolve entrar em um cinema.

Cotação: FRACO.

Luiz Alipio de Barros

A DUPLA HEPBURN-WILDER

Audrey Hepburn, que acaba de interpretar Natacha, em "A Guerra e a Paz", não mudará de nacionalidade no seu próximo filme: será a heroína de "Ariana, Jovem Russa", nova versão cinematográfica do romance de Claude Anet (a primeira foi francesa, com Gaby Morlay e Victor Francen). Como diretor, Audrey terá novamente Billy Wilder, que tão bem a fêz sobressair em "A Princesa e o Plebeu". O principal papel masculino será de Gary Cooper.

CINEM EM TV

M. Bartley, produtor americano, prepara uma série de 78 filmes de televisão, de meia hora cada, que serão rodados em parte na África, retratando episódios da vida da Legião Estrangeira.

O traço de união entre êsses filmes será uma mulher exótica, misteriosa, nostálgica, que conta num pequeno café frequentado pelos legionários. Sabe-se que o papel foi oferecido a Marlene por uma soma fabulosa, mas que ela o recusou.

NASCE UMA BALLERINA

Valentine, com poucos dias de idade, parece já ter o seu destino todo traçado. Sim, porque "filho de peixe, peixe é" e, Valentine, a menos que intervenham fôrças imprevistas, está destinada a dançar e a brilhar nos palcos, tal como sua mãe, Zizi Jeanmaire, e seu pai, Roland Petit.

EM BENEFÍCIO DOS VELHINHOS

No próximo dia 17 (sábado), à meia-noite, o filme italiano Filomena. Qual é o Meu? (Filomena Marturano,) *baseado na famosa peça de Eduardo de Filippo e dirigido pelo próprio De Filippo (com sua irmã Titina no papel-título), será apresentado em sessão especialíssima, no Art Palácio (Copacabana), em benefício do Natal dos velhinhos recolhidos ao retiro da Casa dos Artistas, em Jacarepaguá.*

Como o filme é bom e a causa é das mais louváveis (o Colé, presidente eficientíssimo da Casa dos Artistas, anda se virando para lotar o cinema), tudo faz crer que teremos uma grande noite cinefilantrópica no sábado 17... Os velhinhos merecem.

A REQUINTADA MARLENE

Aos 51 anos, La Dietrich tem uma silhueta de fazer inveja a muita atriz com a metade de sua idade. E quando lhe perguntam como consegue manter-se em tão perfeita forma, ela responde com o seu inigualável sorriso misterioso:

"Muito simples! Se me sinto engordar algumas gramas, imediatamente adoto o meu regime favorito: yoghourtt e champanhe..."

OS APUROS DE BROD

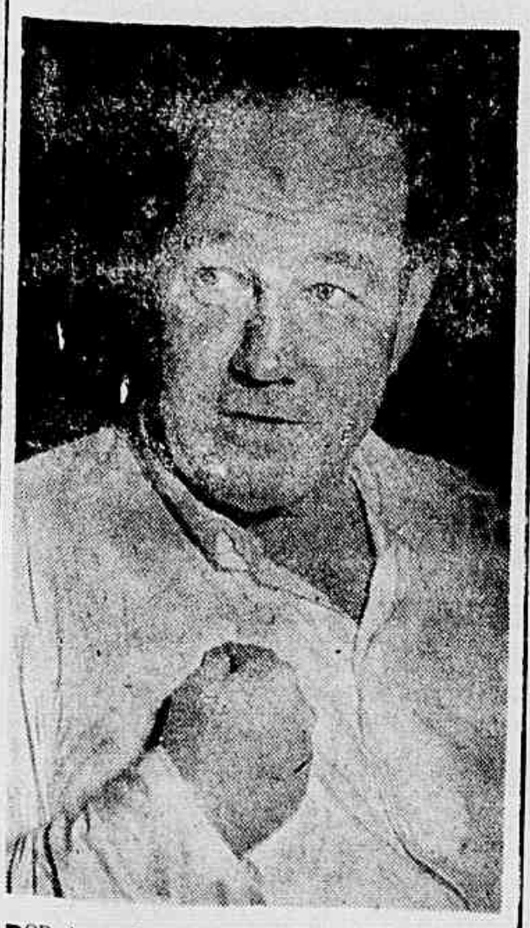

POR duas vêzes, neste último mês, o simpático e temperamental Broderick Crawford viu-se às voltas com a justiça americana. Da primeira vez, por não ter pago pontualmente a pensão de 1.500 dólares mensais à sua espôsa, e da segunda, por ter guiado um carro em estado de embriaguez.

DON JUAN EM LONDRES

Rossano Brázzi, que foi o herói de Ava Gardner em "A Condessa Descalça" e de Katherine Hepburn em "Quando o Coração Floresce" (dois próximos lançamentos da United Artists"), será agora o amor de Joan Crawford em "The Story of Esther Costello", um filme a ser produzido em Londres, onde se acha atualmente o ator italiano. Aliás, segundo os cronistas, há muito um homem não despertava tanto interêsse entre o elemento feminino de Londres, que considera Brazzi o mais perfeito tipo do Don Juan moderno.

ATORES DE 4 PATAS

Gatos, cachorros, coelhos, cavalos, etc., são os intérpretes de "A Comédia Humana", um filme que Jean Tourane está realizando apenas com animais. O filme promete ser uma das experiências mais curiosas do moderno cinema, principalmente por ser assinado por Tourane, documentarista excelente.

O Comendador informa: RONDA DA Meia Noite

OS AMERICANOS COMPRARIAM OS ESTUDIOS DA VERA CRUZ

Corria ontem, nos meios cinematográficos, insistentemente, que um consórcio norte-americano estaria interessado em adquirir os estúdios da Cia. Cinematográfica Vera Cruz, em São Bernardo do Campo, São Paulo. O sr. Harry Stone, representante no Brasil da Associação Norte-Americana de Produtores Cinematográficos, seria o intermediário da transação. Hoje, soubemos que um grupo francês, ainda não identificado, entraria também no parco. Só não se fala em capitalistas brasileiros com relação à Vera. A turma, ao que parece, está escabriada...

DIÁLOGO MUSICAL

— Qual é a melhor gravação do "Rock Around the Clock": a da Nora Ney ou a da Marisa?

— A de Billy Haley...

A FIGURA DO DIA

É CLARA PETRAGLIA, jovem e bela folclorista, que amanhã dia 9, realizará, na Associação Brasileira de Imprensa, um recital. Clara é professôra de matemática e de psicologia, e trabalhou como assistente do Professor Mira y Lopes. No momento a moça está com as suas turmas prestando exames. Mas a jovem tem um sonho artístico: para ela a coisa mais importante é o folclore. E assim está sèriamente inclinada a abandonar o magistério para se dedicar, exclusivamente, à música (o seu violão e a sua voz bonita).

Não Morra Pela Bôca

Hoje, meio feriado, é dia de quibe, miolo, kaiki, peixinhos fritos, beleva, coalhada com azeite, e outras comandas mais no "Habib" sito da rua Senhor dos Passos. Tudo com cerveja bem gelada. E depois, cama que ninguém é de ferro...

■

E há gente que ainda acredita que é um bom negócio almoçar ou jantar em certas casas que existem por aí, assim como a "Leiteria Alvadia". O freguês pensa que vai comer mais barato, mas é passado para trás, porque a comidinha é ruim mesmo e os preços quase se equiparam aos dos melhores restaurantes.

■

"A Americana" continua com a sua única função: encurtar o caminho entre as ruas Álvaro Alvim e Senador Dantas.

■

Quanto ao "Douradinho", teima em cobrar preços tão altos. O diabo é que ainda existem itinerantes que pensam que por estar localizado lá na Cinelândia e com ares importantes, o "Douradinho" é mesmo um bom restaurante...

Ao Correr do Martelo

1 Do Recife nos chega a notícia de que ali realizou-se uma festa de despedida do ator pernambucano Lúcio Mauro, que integrará a Cia. Bibi Ferreira. Lúcio Mauro há muitos anos trabalha na Companhia de Comédias Barreto Júnior, tendo sido o criador do teatro de equipe que encenou diversas peças experimentais.

■

2 *Que diabo houve no "Jirau" com a nossa querida Nelie Paula? E que tem a ver com isso, comade..., a Silma Antuori?...*

■

3 Fala-se insistentemente que o Coisa vai casar. A noiva, contaram ao Comendador, é a bonita Lillian Fernandes, que está sofrendo violentamente em nosso teatro musicado.

■

4 As noites continuam mesmo agitadas... Pois não é que ali na Rua Álvaro Alvim, na saída do "Night-and-Day", houve confusão tremenda com a bonita Norma Benguel...

■

5 Para comemorar o 10.º Festival Internacional de Edimburgh, a se realizar em 1956, o Mestre da Música da Rainha Elizabeth II, Sir Arthur Bliss, está escrevendo nova Overture, que será intitulada simplesmente "Edimburgh". A Overture, que Sir Arthur apresentará no Festival, será por Êle conduzida em dois concertos de abertura do Festival. Na mesma ocasião, Sir Arthur regerá também uma performance da Real Orquestra Filarmônica do seu Concerto para Violino, com Campoli como solista. A segunda parte do concerto terá como regente Sir Thomas Beecham.

■

6 E desde ontem Dercy Gonçalves está bancando a "Lucrécia Borgia" na Cinelândia. Uma "Lucrécia" às avessas, é claro.

■

7 A eleição dos Melhores do Rádio de 1955 no concurso anual da "Revista do Rádio", será realizada dia 15 do corrente, às 18 horas, na sede da Associação Brasileira de Rádio, Rua do Acre n. 47, 8.º andar. A comissão julgadora será composta de jornalistas especialmente convidados pela direção da revista. Serão selecionados 20 "melhores", nas seguintes categorias: Cantor, Cantora, Locutor, Locutora, Locutor-esportivo, Comentarista-esportivo, Narrador, Animador, Radio-repórter, Radioator, Radioator cômico, Radioatriz, Radioatriz cômica, Novelista, Produtor, Produtor humorístico, Maestro, Instrumentista, Compositor, Conjunto vocal. Aos vencedores a "Revista do Rádio" oferecerá medalhas de ouro.

Gostos não se discutem...
– mas o bom-gôsto é um só:
Citytex
– o máximo em confôrto e beleza para o lar... pelos melhores preços da cidade!
A PARTIR DE CRS 5.290,00 (SEM BRAÇOS)
SOFÁS-CAMA "CITYTEX"
Com braços e sem braços, super-confortáveis, com amplo armário. Manêjo muito fácil. Sofá para quatro pessoas e espaçosa cama de casal. Lindas e variadas padronagens em tecidos exclusivos fabricados pela própria Citytex.
Citytex S. A. INDÚSTRIA E COMÉRCIO
SEDE: — RUA AUGUSTA, 1062 — FONES 34-8019 E 37-7341
CAIXA POSTAL, 9091 — SÃO PAULO
Faça uma boa compra — exija Citytex nas boas casas do ramo

AIMÉE COM OUTRA PEÇA

A partir da vesperal de hoje, Aimée estará apresentando no Teatro Rival um outro cartaz: trata-se da comédia (picante) de Hannequin e Weber "Prêmio de Virtude". Estreando em uma "matinée", Aimée reservou para a crítica a sessão de amanhã, sexta-feira.

Bonita e insinuante, Aimée é sempre uma atração em cena. A moça enche um palco...

Aonde Iremos Hoje

CINEMA

SANGUE AVENTUREIRO — Com Robert Taylor e Eleonor Parker. Nos cinemas Metro Passeio, Copacabana e Tijuca. Horário: 2, 4, 6, 8, 10. No Metro Passeio a primeira sessão tem início ao meio dia.

SINFONIA CARIOCA — Produção nacional, Musical. Realização de Watson Macedo. Com Anselmo Duarte e Eliana. Nos cinemas Plaza, Olinda, Ritz, Colonial, Primor, Caruso, Azteca, Imperator, Astória, Coliseu, Baroneza, Mascote, Haddock Lobo, São Pedro, Marajá, Guaracy, Nacional, Rosário, São Bento (Nit.), Esperante (Pet.). Horário: desde as duas horas. No Plaza a primeira tessão tem início ao meio-dia

• • •

NÃO HÁ CRIME SEM CASTIGO — "Thriller" policial e de "suspense". Com Broadrick Crawford e Ruth Roman. Nos cinemas Império, Floriano, Avenida, Odeon (Nit.) e Capitólio (Pet.). Horário: 2; 3,40; 5,20; 8,40 e 10,20 horas.

• • •

ALMIRANTE CANARIS — Filme sôbre espionagem. Produção alemã. Com E. C. Hasse e Barbara Rueyting. Nos cinemas Pathé, Art-Palácio, Presidente, Palácio Higienópolis, Paratodos, Santo Afonso e Mauá. Horário: a partir de 2 horas.

• • •

MASSACRE TRAIÇOEIRO — "Western". Com John Payne e Rod Cameron. Nos cinemas Odeon, Leblon, Alaska, América, Ipanema. Horário: 2; 4; 6; 8 e 10 horas.

• • •

A MORTE COMANDA O ESPETÁCULO — Cinemascope. Drama policial em um circo. Com Clyde Beaty. No cinema Pax. Horário: a partir de 2 horas.

• • •

A PAIXÃO DE UMA VIDA — Biografia de um instrutor de West Point. Direção de John Ford. Com Tyrone Power e Maureen O'Hara. Cinemascope. Nos cinemas Rex, São Luiz, Rian, Carioca. Horário: 2; 4,25; 7,10 e 9,45 horas.

• • •

BARNABÉ VIRA MULHER — Comédia italiana. Com Aldo Fabrizzi e Ave Ninchi. Nos cinemas Vitória, Copacabana, Miramar, Botafogo, Tijuca, Icaraí (Nit.). Horário: 2; 4; 6; 8 e 10 horas.

• • •

VIOLETAS IMPERIAIS — Música e drama. Produção espanhola. Com Carmen Sevilla e Luis Mariano. No cinema São José. Horário: a partir de 2 horas.

• • •

A FAVORITA DE FILIPE II — Cinemascope com base histórica romanceada. No elenco estão Olivia de Havilland e Gilbert Roland. Nos cinemas Palácio, Roxi, Madrid, Santa Alice, Central. Horário: 2, 4, 6, 8, 10.

• • •

NOWGLI, O MENINO LOBO — Versão do famoso "Livro da Jangal", de Kipling. Com Sabu. No cinema Rivoli. Horário: 2; 4; 6; 8 e 10 horas.

• • •

PASSATEMPO

CINEAC TRIANON, CAPITÓLIO e ROYAL — Exibição de documentários, desenhos, comédias, jornais, etc.

BOITE

NIGHT-AND-DAY — "Banana-Alê!", pelo elenco de Carlos Machado. E apresentação de telões da "Brasiliana".

• • •

BEGUIN — "Brasil, de Pedro a Pedro", pelo elenco de Silveira Sampaio.

O Dia é de Virginia, o Mês é de Formaturas, o Ano é da Sul América

JOÃO REZENDE APRESENTA

Ronda Social

A SUL AMERICA ESTÁ VELHINHA

A Sul América estréou segunda-feira seus sessenta anos de idade. O prédio onde funciona a Companhia foi completamente remodelado e decorado por Vieira da Silva & Dodsworth (João Henrique Vieira da Silva e Dodsworth), e está todo refrigerado. Para o "cocktail" de comemoração oferecido, foi contratado o serviço do Vogue, que estêve perfeito, como nos seus grandes dias. O Presidente da República e todos os Ministros achavam-se lá representados, assim como figuras do nosso alto comércio e da nossa sociedade. Estão de parabéns os diretores, Srs. Antonio Larragoiti Junior, Ernesto Wahler e Pierre Segur. O Marquês de Ségur tem se revelado um ótimo diretor, pois é um homem dinâmico e inteligente e representa sangue novo na formidável organização. Foi sentida a ausência da Sra. Rosalina Lisboa Coelho de Larragoiti, impossibilitada de comparecer por estar acompanhando sua Mãe, que está sob cuidados médicos. Entre o grande número de pessoas presentes anotei: o Sr. José Willemsens Júnior, o Sr. e a Sra. Ernesto Wahler, o Sr. Celso da Rocha Miranda, o Sr. e a Sra. Ricardo Jafet — a Sra. Nelly Jafet muito elegante em um vestido de rendas pretas — o Sr. Osvaldo Aranha Neto, viagem de negócios à Suissa. Vem em tempo de assistir a chegada do herdeiro que o hélicóptero deverá trazer breve.

Sr. Antonio Larragoiti Jr.

NOTAS A JATO

Sr. Walter Moreira Salles

1 — Foi confirmado mais um furo desta coluna: o casamento do sr. Paulo Barata Ribeiro e da sra. Elza Teixeira, que será para muito breve.

*

2 — Tive o prazer de visitar o casal Oscar Viana no seu apartamento do Parque Guinle. A sra. Chica Viana foi a decoradora e a beleza do apartamento demonstra que a sua dona entende do riscado, da cabeça aos pés.

3 — O sr. e a sra. Mario Sierca programaram para o dia 31 de dezembro um "reveillon" em sua casa que, provàvelmetne, será o mais elegante do Rio.

*

4 — O sr. Gabriel Ferreira pretende, em breve, montar no Brasil uma fábrica de celulose feita do bagaço de cana. Esteve nos Estados Unidos e trouxe todos os planos para concretizar a sua idéia o mais breve possível.

*

5 — Fui convidado pelo sr. Levy Gasparian para assistir a um desfile de modas, com os tecidos da Cotonifício Gasparian, sendo os modêlos executados pelo figurinista Martim Garcia. O convite é duplamente agradavel porque o desfile de modêlos é sempre interessante e porque êste, será realizado em Juiz de Fora, a cidade em que nasci.

*

6 — Uma vez que esta noite estarei em Juiz de Fora será impossivel comparecer ao jantar dançante do Iate Club hoje, mas tenho certeza, de antemão, que vai alcançar um sucesso extraordinario.

*

7 — O sr. Walter Moreira Salles deverá ter chegado hoje ao Brasil, da sua

8 — Neste fim de semana um grande grupo deverá ir até o Paraná para assistir a inauguração do Hipódromo de Tarumã, a convite do governador sr. Adolfo de Oliveira Franco e do sr. Pedro Alves de Camargo, presidente do Jockey Club de Curitiba.

*

9 — A elevação, sempre crescente, da temperatura, tem obrigado o casal Cesar Mello Cunha a locomover-se do Flamengo até o Alto da Boa Vista, para ir passar noites mais agradáveis e refrigeradas na sua residência da Gávea Pequena.

Sra. Cesar Mello Cunha

YOUNG SET

A época é das formaturas. As meninas andam numa roda viva, pois, uma vez passado o martírio dos exames, agora é correr para a costureira, escolher sapatos, comprar luvas, marcar cabeleireiro, manicure e pedicure, tudo a postos para o grande dia. A quarta série ginasial do Colégio Jacobina terá o seu grande dia a 16 de dezembro, com um belíssimo baile nos salões da Sociedade Hípica, animado por Chuade Austin, sua orquestra e sua simpatia. Entre as moças que se formam estão: Lucia Pinto Guimarães, Heloisa Vilella, Maria Beatriz Sodré Borges, Sônia Galtree Ribeiro, Stella Dias, Vera Helena Guida, Luiza Aranha Taunay e Gilda Braz. Estará presente ao baile das "jacobinas" tôda a "jeunesse dorée" do Sr. Roberto Vasconcelos, com os "smokings" já no tinturéiro, sendo lavados a sêco.

* * *

A quarta série do "Sacré Coeur" dará seu baile dia 15, no Ginástico, e os Cursos Clássico e Científico do Melo e Souza, também no Ginástico, dia 19. Não é alôa que o "Young Set" anda em polvorosa com tanta festa em vista.

* * *

Dia 17 de dezembro o programa é com Carlinhos Achiles, que dará uma última festa em Jacarepaguá. O encontro está marcado no Hotel Miramar, de onde sairá a "caravana". Lá estaremos.

* * *

Brevemente o Sr. Plinio Carvalho Filho estará entre os melhores jogadores de polo do Rio e adjacências.

SACHEANDO

Na minha ronda social fui até o Sacha's em companhia de Jorge e Stelinha Corrêa do Lago, que distingo como um dos casais mais simpáticos e interessantes na geração dos recém-casados. Lá, em tão agradável companhia, a noite correu rápida enquanto ia anotando no meu eficiente secretário "vermelhinho", a presença de muita gente em circulação. Numa das mesas de pista sentavam-se o Sr. Aloisio Salles e o governador do Estado do Paraná, Sr. Adolfo de Oliveira Franco, o simpático Mello Morais, tio de Vinicius de Morais, sempre com palavras elogiosas a esta coluna, o "Barão" Lucio Schiller, ouvindo a conversa de Carlos Machado e Pires do Rio.

O velho Bororó, estava lá, sempre firme, e eu não posso olhar para o Bororó sem me lembrar daquele samba que êle fêz e que diz com todo sabor: Esse corpo moreno, cheiroso, gostoso, que você tem...

Representando os exportadores de café de Santos estavam presentes o Sr. e a Sra. Nelson Brandi, tomando uma vicara de rubiácea e procurelmente dizendo que não há café como o de São Paulo. E convenhamos que o do Rio é bem ruinzinho...

Enquanto Antonio Maria saia inspirado, Albino Avelar entrava, acendia um cigarro e saia, obviamente porque "ela" não estava lá. Os Srs. Nelson Calazza, Fernando Ferreira e João Carlos Osorio conjabulavam, enquanto eu destacava a nova, máxima da noite, o casal Aluisio Muniz Freire, que dançava com um par de namorados, "cheek to cheek", sentando-se só, a uma mesa, naturalmente comemorando alguma data muito especial e muito querida.

O dia já clareava e na saida me despedi do Henrique, que afinal de contas é quem mais se diverte — ou será que se diverte mais? — abrindo e fechando a porta. Murilinho ainda cantava sambas...

NA BERLINDA

Virginia Fernandes Magalhães Castro

O Que Deve Jogar Fora	O Que Deve Conservar
Seu corte de cabelo	O seu amor paulista
O cigarro em demasia.	Dona Consuelo
Meio quilo	O seu "sense of humor"
Certos "fãs"	A simpatia

ELA ESTARÁ?... — Este modêlo gracioso, uma criação de Page Boy, ajuda-la-á a guardar por mais tempo o seu doce segrêdo... (Foto "Transworld" para ULTIMA HORA)

CONSELHOS ÚTEIS

A POSIÇÃO curva dos ombros é uma das razões porque muitas moças sentem-se cansadas. Os seus pulmões ficam comprimidos e não podem respirar bastante oxigênio e ar. A posição má pode ser corrigida. Temos que pensar nisto primeiro. Em pouco tempo se tornará um hábito — um bom hábito — andar e sentar-se em boa posição. Quando andar pense na sua atitude. E, a propósito, a prática fará a perfeição. Ande altivamente.

★

BATATAS descascam-se dentro dágua, com tôda a mão submersa, para que os dedos não fiquem encardidos. Esse é um conselho seguido pelas mais hábeis e cuidadosas donas de casa.

★

CORTE a couve e outras folhas verdes com uma tesoura. É mais fácil e mais rápido que com a faca. Uma tesoura na cozinha presta-lhe uma porção de outros serviços.

HOROSCOPO PARA AMANHÃ

CAPRICORNIO — De 23 de dezembro a 20 de janeiro	Você deverá ficar satisfeito com as notícias que receber neste dia.
AQUÁRIO — de 21 de janeiro a 20 de fevereiro	As viagens e os assuntos relacionados com lugares distantes estarão sob boa suspeitos.
PEIXES — De 21 de fevereiro a 20 de março	Você será capaz de realizar muitas coisas através da habilidade de tirar proveito das atividades em comum.
ARIES — de 21 de março a 20 de abril	Os melhores resultados serão obtidos graças à cooperação e ao trabalho em conjunto.
TOURO — De 21 de abril a 20 de maio	Procure dar destaque aos assuntos da pessoa amada e os outros em prejuízo dos seus próprios interêsses.
GEMEOS — de 21 de maio a 20 de junho	Os outros poderão procurar auxílio para os seus problemas e saberão premiar a assistência que você lhes der.
CANCER — De 21 de junho a 21 de julho	Melhore o guarda-roupa e dê atenção ao regime alimentar.
LEÃO — De 22 de julho a 22 de agôsto	Haverá pequenos problemas relacionados com cobranças. Tenha cuidado com as finanças.
VIRGEM — De 23 de agôsto a 22 de setembro	Será necessário sincronizar seus esforços e atividades com os outros.
LIBRA — De 23 de setembro a 21 de outubro	Não conte com muita consideração e atenção durante a parte da tarde.
ESCORPIÃO — De 22 de outubro a 22 de novembro	As idéias serão sólidas e você será capaz de ajustar as coisas com a pessoa amada.
SAGITARIO — De 23 de novembro a 22 de dezembro	Tenha cautela com os riscos do fim da tarde, principalmente se estiver praticamente de férias.

ARTIGOS—PRESENTE
Novidades em artigos finos para homens e senhoras
RUA GONÇALVES LEDO, 97 — LOJA

PRANCHETA

II SALÃO INTERNACIONAL DE FOTOGRAFIAS

Foi inaugurado o II Salão Internacional de Fotografia, sob o patrocínio da Associação Brasileira de Arte Fotográfica, no salão de exposição do Ministério da Educação.

A seleção foi das mais rigorosas: só um quinto das fotografias enviadas foi aceito: das 1.600 fotografias enviadas veremos assim nesta mostra, apenas trezentas. Vinte e três figurarão no catálogo da exposição e seis foram premiadas.

Dos quarenta e dois países inscritos só 31 tiveram admissão; entre êles o Viet-Nam, Japão, África do Sul, Paquistão, Índia, etc., que enviaram belíssimas fotografias.

Prêmios

Medalha de ouro "Walter Palette", ao trabalho da autoria de Kan Hing Fong de Hong Kong — Medalhas de prata conferidas aos trabalhos "Composição", de Emilio Pinto de Matos e "Hurra", de Victor Skita, da Hungria.

Medalhas de bronze para os seguintes trabalhos: "From the Fountain of Youth", de Wellington Lee, dos Estados Unidos — "Estudo n.º 1", de Alberto Bacelar Lima, do Brasil, e "Glass and Lines", de Yu Chen Cheung, de Hong Kong.

Outras Exposições da Cidade

No Museu de Arte Moderna, Rua da Imprensa, 16-A — Artistas Canadenses — Todos os dias, exceto as segundas-feiras.

Na "Petite-Galeria" — Avenida Atlântica, ao lado do Cine Rian — Trabalhos de Genaro Carvalho — Artista baiano de grande mérito.

Na Galeria Nasagawa — Obras de Sansão Castelo Branco.

Na Galeria Forma — Praia de Botafogo — Pinturas e cerâmicas de Ormezazano.

Na Galeria Forma — O Núcleo Bernardelli, com Edson Mota, Pancetti, Milton Dacosta, Inima, Malagoli, Bustamente Manoel Santiago. Patrocina para a exposição do falecido pintor Bosses da Costa. — (Galeria Forma, Praia de Botafogo, 154, loja B).

Próxima Reunião do "Tojiri"

A próxima reunião do "Clube de Arte Tojiri", será excepcionalmente êste mês numa data diferente da que costuma ser, ou seja, no dia 16 do corrente, na residência da Senhora Anne Logan, à nove horas da noite.

Nesta última reunião do ano de 1955 do "Tojiri", será sorteada entre os sócios uma escultura de **Maria Martins**, artista que obteve o prêmio do melhor escultor nacional na Terceira Bienal de São Paulo. Nesta ocasião, também será eleito o novo Comitê do "Tojiri" para o ano de 1956.

UMA NOVIDADE EM MATÉRIA DE TEATRO

Na próxima segunda-feira, dia 12, na residência do arquiteto paisagista Carlos Perry, uma equipe entusiasmada de amadores levará pela primeira vez duas peças, ou sejam, uma peça do autor norte-americano Kaufman e outra de um português desconhecido muito antigo que certamente será uma surprêsa para os que estiverem presentes — nesta noite que promete ser das mais interessantes. Isto será apenas um início de uma série de peças que serão levadas no futuro, proximamente. A equipe, composta por: Samuel Levy, Peter Reiner, Carlos Perry, Alfredo Souto de Almeida, Izolda de Sousa e Maria Ignez Barros de Almeida, apresentará um autor pouco conhecido entre nós e do maior interêsse IONESCO.

Black Tie

JOÃO DA EGA

ATAS & REGISTROS

PALAVRA que nasceu bem êste Club do Eça! Primeiro foi o "Rio Magazine" que, em seu belo número de aniversário (o vigésimo segundo), deu notas e fotos da primeira reunião: era — sem dúvida — o registro do nascimento em papel couché e revista de gente bem.

Depois foi o fabuloso Van Jafa, no "Correio da Manhã" de domingo, em genial artigo a traçar, com as côres de seu gênio de ecista, a ata do Jantar Inaugural. Mas não uma ata em fórmulas tabelioas, mas uma ata com a peculiar centelha da inteligência e da personalidade do articulista e poeta, o que seria do maior agrado de Eça de Queiroz. Tivemos o Comandante Braz da Silva, no "Mundo Português", um pouco de "Manchette" e de José Condé.

Ainda não temos sede. Não teremos estatutos. Temos imensos adeptos, contamos com esta coluna para o papel de órgão oficial de avisos e chamados, e o mensário elegante está para nós.

Irra, que a inteligência está a ter boa imprensa!

NELSON FERRAZ, o mais irrequieto e vibrante baixo cantante dos últimos tempos, cuja voz é um dos sucessos do "show" BANZO-AIE, sob a batuta de Carlos Machado, no "Night-and-Day"

TIRO AO VÔO

ESTE esporte do tiro ao alvo, segundo informam, é dos mais elegantes e — "ipso facto" — dos mais caros: paga-se o cartucho, o prato ou o pombo. Este último, mais custoso que o primeiro, tem a vantagem de poder ser trazido para a casa e devidamente deglutido e apreciado, com arroz, com pirão de batatas ou com môlho de "champignons" sôbre a côdia, que vem frita em manteiga queimada.

Com a derrubada do Morro de Santo Antônio, pelo menos da parte de cima, o velho club que ali existia, perdeu sua sede. Os atiradores perderam o alvo.

Mas a boa nova não tardou. Quem nos veio contar, foi o Sr. Roberto Brandão Libanio (por sinal feliz proprietário de um ratmarama), noticiando que a iniciativa está em mãos do Sr. Oscar Sant'Anna, o mais dinâmico caçador e atirador dos últimos tempos. Vão fazer renascer o club de tiro, numa ilha encantada, lá para as bandas de uma lagoa em Jacarepaguá, em meio a ruínas que devem datar de priscas eras coloniais, quando franceses brigavam com portuguêses por causa de belezas que nós ainda não descobrimos.

Pode o novo club, desde já, contar com esta coluna, que nós cá andamos muito clubísticos, e nos será prazer de grande monta, o fazermos alguma coisa por esta coisa que tanta falta faz, em nosso meio.

FILOMENA MARTURANO

ESTE nome sofreu uma versão para o vernáculo. Foi a seguinte: "Filomena, qual é o meu?" E' o título de uma produção cinematográfica, cujo autor, ator e diretor é Eduardo Filippo, e a protagonista é Titina de Filippo, tendo ao lado Tamara Lees.

No dia 17 de dezembro, que cai em sábado, no CINE ART PALACIO, depois da sessão das dez, portanto à meia noite, haverá a pré-estréia dêsse filme, em benefício das festas do Natal dos velhinhos internados no Retiro dos Artistas em Jacarepaguá.

O Sr. Vito Catalani prestou assim homenagem e colaboração à Casa dos Artistas, oferecendo a renda integral desta sessão especial.

Os ingressos custarão apenas cem cruzeiros cada um e poderão ser adquiridos no Sindicato dos Artistas Teatrais; na Casa dos Artistas, à Rua Senador Dantas, 103, 1.º andar, nas principais buates e na bilheteria do Cine Art Palácio.

PARA HOJE UMA IDÉIA

OS Srs. Haryberto Miranda Jordão e Wladimir Alves de Souza, devem ter mantido ontem, o primeiro contato com "Artes Gráficas" através entendimento com os Srs. Raymundo Castro Maya e Cipriano de Amoroso Costa. Trata-se de saber por quanto andaria a impressão limitada de um "in-folio" com vinte ilustrações de personagens de OS MAIAS, para — em número reduzido — ser apresentado, como primeira iniciativa do Club do Eça. As ilustrações são da anteria de Wladimir Alves de Souza.

Amanhã já saberemos por quanto nos sairá cada exemplar.

FALA O POVO na Ultima Hora

Condutor Brabinho!

Minha gente, o condutor regulamento n. 2.541, que da serviço (como a carinha dele), durante a noite, num bonde da linha Praça da Bandeira, é uma gracinha! Tamanecudo que nem ele só! E brabinho, ih! Que lindos relinchos dá, quando lida com os passageiros! Mete o pezinho redondo em todo mundo! Até o dia em que encontrar um que lhe faça careta! Aí, sairá trotando, sem olhar pra traz, pro resto da vida! Iiaaaaah!... Pocotó, pocotó, pocotó!...

QUE NEM CACHORRO!

Senta todo mundo pra ouvir uma história triste pra chuchu! O negócio é com o Hospital dos Servidores do Estado. O diretor é homem bom, lá isso é mesmo e pronto! Acabou-se! Ninguem tem nada com isso! Mas a enfermeira chefe, passa fora! Que danada! Os pobres serventes que o digam! São tratados que nem cachorro! Pegam às 14 horas e vão até às 21 horas! E quem se queixar é castigado, trabalhando mais tempo! Tem mais, minha gente: os contra-dos sobem e descem dia e noite, porque a malvada da enfermeira-chefe acha que elevador é só pra enfermeiro! Servente é aí ai!

E o vestiario dos pobres serventes! Virgem Santa! Um chiqueiro, comparado com êle, é sala de visitas! Se mandassem porco pra lá, ficaria mais contente, dizendo: "Ah! Isto sim! Está pra mim! Currrilan! Currrin! Currrin!..."

Credo!

Nháco!

Onde o mato tá que nem floresta e a sujeira perambula, ameaçando a saúde dos moradores, é na rua Comendador Siqueira Ki sujeira da nada! Que nem galinheiro, que nunca tomou banho em suas cocoricosa existencia! E ki perigo está o capinzal! Quem mete a cabeça dentro dele é o nháco! Olha cabeça papada por onça! «Virgem Santa!».

E Mentira!

Prefeito, escute aqui: os garis da sua PDF capenga disseram que foram ao Beco do Mota? Pois é mentira! Ki nada ki foram! (Excomungados!)

Pelo Amor de Deus!

Ah, onde ninguem acorda e na travessa da Sociedade (fundos do Departamento de Educação, da rua Mariz e Barros)! Não vê que, ali, funciona uma garagem da Radio Patrulha E, quando vai se aproximando a madrugada, pronto! Olha uns beleguinhas jogando futebol e soltando termos de calão de pouca altura e urrando! O joguinho e a sujeira vai até de madrugada! E os moradores, não podem dormir, não podem acordar! Claro! (Sr Chefe de Policia: pelo amor de Deus! Lá tem familias!)

Olha!

Prefeito, olha! Os professores da Campanha de Educação de Adultos mandam dizer que estão contando que o amigo mande pagar seus atrasadinhos pra poder comprar umas castanholas nem nonitinhas! Eta! Boas Festas, Prefeito!

Ha Quatro!

Deita todo mundo pra ouvir esta: Ha quatro anos não podam as arvores da rua Marquês Piraglé! (Lina Vasconcellos, Ki escuridão, durante a noite! E sai faisca dos fios, por causa dos galhos, como sai faisca, nas calçadas dos nossos atomicos, ki ficam lá grudadinhos e nas peiocas! Credo! Sai pra lá!)

CONVERSA FIADA!

Ha dois ou tres anos, a Camara recebia mensagem do então Presidente da Republica, apresentando um plano de reclassificação para todo o funcionalismo publico. E se vendo quantos discursos bonitos foram feitos! Que belas tiradas literarias!... Deputados, com os olhos revirados pro ceu, o dedo em riste, apontando pra cima, juravam por tudo quanto é de mais sagrado que a Camara votaria a reclassificação naquele mesmo ano, ate com sacrificio da propria vida!

Muita gente chegou a chorar comovida por tanta compreensão demonstrada pelos deputados pela miseria dos funcionarios...

O diabo é que os discursos acabaram atrapalhando tudo! E o projeto atravessou o ano todo, sem lograr aprovação! Então à guiza de consolo, os abnegados pais da patria resolveram dar, provisoriamente, enquanto não aprovavam a reclassificação, um abonezinho aos funcionarios. Deixa que, pelo custo de vida vigorante naquele ano, cada funcionario necessitaria, no minimo, de um aumento de cinco mil cruzeiros. Mas a Camara resolveu conceder um abono de mil cruzeiros, prometendo, sob juramento: "é questão de dois meses apenas. E o aumento vira!..."

E de fato, veio o aumento. Mas não foi dos funcionarios! Que esperanças! Foi dos proprios deputados!... Não vê que, diante da crescente alta do custo da vida e recebendo apenas 24 mil cruzeiros mensais, os desprendidos pais da patria acharam mais negocio começar por decretar o proprio aumento. E, como era para bem da patria e beneficio geral da nação, passaram a receber 36 mil por mes, mais quarenta mil por ano (ajuda de custo), alem de outras propinas... (Ah, coitadinhos! Tão pouco!...)

E pronto! Estava salva a patria! (Eh, eh, eh!...)

E os funcionarios? Ah, eles continuam, até hoje esperando!... Este ano, entretanto, o coração dos pobres bateu mais forte. E' que a maioria dos deputados forneceu a promessa, jurando por todos os deuses: "até outubro, aprovaremos a reclassificação!..." E veio outubro. Lá vai a jura passou a ser assim: "Até fim de novembro, estará tudo votado!..." E veio novembro, quando a jura passou a ser assim: "Até o fim do ano o assunto estará resolvido!..."

E veio dezembro... E chegou o dia cinco... A Comissão de Finanças reuniu-se para tratar do assunto. E apreciou somente cinco destaques dos duzentos ou mais existentes... Muitos, então, confessaram: "reclassificação só mesmo lá para fevereiro..."

E querem ver o interesse dos abnegados deputados (que ja votaram o proprio aumento) pela reclassificação do funcionalismo? Não estão levando nada a serio! Nem a deliberação por eles proprios aprovada, segundo a qual cada orador só pode falar cinco minutos sobre a materia! Na sessão de dia 5, todos falaram muito mais tempo e (pasmem!) sobre assuntos que nada tinham a ver com a materia! Até o presidente fez questão de falar!

Enquanto isso, um deputadozinho chamado Carlos Pinto Piu Pio declarou que funcionario publico é vagabundo e quer a reclassificação pra queimar dinheiro nas "boites"!...

Que gente honrada e de palavra!...

Eh, eh, eh!...

Fum!...

Minha gente, na Praça Saenz Pena, ninguem aguenta! Até urubu, quando chega, sai logo correndo, que nem certos golpistas no dia 11 de novembro! Não vê que, ali, existe uma barraca permanente sabe de que? De peixe! Fum! Ki coisa! Nem gamba, que nunca tomou banho na vida dela, tem um perfuminho igual! Passa fora!

Só de Quinze em Quinze

Senta todo mundo pra ouvir esta! Na rua Visconde Santa Isabel, com tôdas as juras do Prefeitinho da gente, que sairia segundo as quais não faltava mais a molhada nesta terrinha, ela só vai de 15 em 15 dias! (Podam! Prefeito, o senhor acredem (ler duzentas vêzes!) E dita! (Vôot!)

Correspondência

Maricavi — Danadinhas de uma figa...

Ohio — E' bote!

Regina — Puramente! Só anteontem, soutemos!

Carlos Pinch — Mas se o Japi exige certidão por que não apresenta? Se a moda pegasse, amanhã qualquer um dirá que tinha filho (sem ter) para receber beneficio! Desculpe mas, no caso, o Japi tem razão.

Reclamações pelo telefone 43-2936, ramal 17, das 13 às 18 horas — R. de C.

Seu sonho de Natal...

LINDAS JOIAS! CARRILHÕES! CUCOS! PRATARIA! DESPERTADORES!

SEM ENTRADA!

1 Anel de grau, ouro 18 Kts, platina e brilhantes, pedra de côr legitima. Todas as profissões. Modelos diversos. Mensalidades desde ... Cr$ 150,00

2 Belissimo anel "solitário", com brilhante legitimo, cravação americana. Mensalidades, desde ... Cr$ 165,00

3 Anel "Fivela" 9 brilhantes, platina e ouro macico 18 Kts. elos sextavados. Mensalidades.... Cr$ 400,00

4 Anel "Banana", ouro 18 Kts. 5 purissimos brilhantes, em cravações diversas. Mensalidades, desde ... Cr$ 270,00

5 Anel de grau "Chaveiro", Pedra de côr legitima para todas as profissões. Ouro 18 Kts, platina e brilhantes 10 pontos cada. Mensalidades Cr$ 625,00

6 Anel "Ponto", ouro macico 18 Kts. 6 brilhantes 20 pontos cada um. Cravações diversas. Um modelo belissimo! Mensalidades ... Cr$ 600,00

7 Anel "Romeu e Julieta". Perola cultivada legitima e brilhantes. Um presente de gôsto! Mensalidades desde Cr$ 200,00

8 Anel "Bicheiro", cravejado de 7 brilhantes, ouro macico 18 Kts. Uma joia vistosa! Mensalidades ... Cr$ 450,00

9 Suntuoso e distintissimo anel de platina pura, primorosamente trabalhado, e com brilhante puros. Mensalidades ... Cr$ 1.440,00

10 Argolão de ouro macico 18 Kts. de alto valor. Mensalidades..... Cr$ 150,00

11 Aliança "abaulada", platina pura, 12 brilhantes de 8 pontos. Peça de fino gôsto. Mensalidades ... Cr$ 710,00

12 Aliança "grifa", 25 brilhantes. Platina pura. Diversos e encantadores modelos. Mensalidades desde ... Cr$ 750,00

13 Aliança "pneu", platinada, cravejada de 11 brilhantes. Peça de alto gôsto. Modêlos diversos. Mensalidades Cr$ 190,00

14 Brinco de ouro 18 Kts, ricamente trabalhado em fio, realçando o belissima perola cultivada, legitima. Mensalidades ... Cr$ 210,00

16 Brinco "fivela", com elos sextavados, ouro macico 18 Kts, platina e brilhantes. Mensalidades ... Cr$ 500,00

17 Broche "abelha", ouro 18 Kts, brilhantes, 7 rubis e legitima perola cultivada. Fecho de segurança. Mensalidades ... Cr$ 150,00

18 Broche "grinalda", ouro 18 kts, platina, brilhantes e perolas cultivadas legitimas. Mensalidades ... Cr$ 300,00

19 Broche "folha", ouro 18 Kts entrelaçado de fios, ricamente executado com platina e brilhantes. Um adôrno belissimo! Mensalidades ... Cr$ 950,00

20 Cruz platinada, cravejada de brilhantes, em diversos modêlos. Mensalidades desde ... Cr$ 200,00

21 Chaveiro para senhoras ou cavalheiros. Ouro 18 Kts, medalha onix, trabalhado em fio "espiga". Mensalidades ... Cr$ 190,00

15 Brinco "borracha", de platina, com brilhantes. Um modêlo de rara distinção. Mensalidades ... Cr$ 270,00

Bateiro grifado em alto relevo, ouro macico 18 Kts, platina e 11 brilhantes. Mensalidades Cr$ 970,00

Rico colar, pérolas cultivadas legitimas, fecho de segurança cravejado de brilhantes. Mensalidades desde ... Cr$ 420,00

Pulseira "gourmette", grapina para berloques. Tamanhos e pesos diversos. Fecho patente, com pega-ladrão. Mensalidades desde Cr$ 200,00

Garantilha "mor", de ouro português finamente trabalhado em estilo tipico. Mensalidades Cr$ 450,00

24 Relógio de homem, suiço, 17 rubis, ouro 18 Kts, anti-magnetico, garantido por 2 anos. Mensalidades ... Cr$ 353,00

25 Relógio-joia, ouro 18 Kts, tampa de ouro platina e brilhantes. Suiço, 17 rubis 4 linhas. 2 anos de garantia. Mensalidades ... Cr$ 1.500,00

26 Vistoso e util relógio de ouro 18 Kts, com brilhantes, 17 rubis, pulseira cordonet de ouro. Garantido por 2 anos. Mensalidades ... Cr$ 380,00

27 Grande moda: relogio quadrado, suiço, 17 rubis, anti-magnetico, ouro 18 Kts. Pulseira cordonet. Fecho de segurança. Mensalidades ... Cr$ 300,00

28 Relógio "marquise", ouro 18 Kts, suiço, 17 rubis, anti-magnetico, com pulseira de prestação. Garantido por 2 anos. Mensalidades ... Cr$ 420,00

29 Relógio de ouro 18 Kts, suiço, 17 rubis, anti-magnetico, cravejado de brilhantes, com rica pulseira milanesa. Mensalidades ... Cr$ 700,00

30 Relogio quadrado, talhado, garantido. Para senhoras, cavalheiros e rapazes 17 rubis. Mensalidades ... Cr$ 145,00

31 Relogio de classe, para as grandes toilletes. Todo cravejado de brilhantes, pulseira "bolinha" em ouro 18 Kts. Mensalidades ... Cr$ 570,00

Pulseira "escama", para relogio de homem. Ouro 18 Kts. Um presente de mais fino gôsto! Mensalidades ... Cr$ 500,00

22 Alfinete de gravata, ouro 18 Kts, perola cultivada legitima. Mensalidades desde ... Cr$ 50,00

23 Alfinete de gravata, brilhante e perola cultivada legitima. Mensalidades, desde ... Cr$ 150,00

PONTO FRIO Joias

Uruguaiana, 140 — Senador Dantas, 24-A

PLANTÃO Literário

De MAURITÔNIO MEIRA

Cardápio da Mediocridade

O famoso romancista francês Henri de Montherlant acaba de dar os seguintes conselhos para orientar o homem moderno do seu comportamento habitual:

— Fazer poucas coisas; não ler muito; não escrever muito; não empreender muito; não conhecer muita gente; não conhecer questões; ignorar sistematicamente um certo numero delas; recusar, sem cessar. Enfim, a perfeita mediocridade.

JOEL VOLTA AO CARGO E FICÇÃO

Joel Silveira demitiu-se do cargo de Diretor do Departamento de Divulgação do Ministerio do Trabalho, em vista dos acontecimentos de 11 de novembro. O Presidente Nereu disse não. Ele repetiu o pedido. O Presidente repetiu a recusa. Joel ficou. Foi bom que isso tenha acontecido, porque seu trabalho naquele setor tem sido digno da boa atenção de todo mundo do Govêrno ou da Oposição.

Por outro lado, Joel, antes de voltar ao cargo, já havia voltado à ficção, de que se afastara ha quanto tempo! Assim, terminou uma novela que será publicada logo nos primeiros meses de 56, que já esta apitando por aí.

Plantãozinho (Internacional)

Jean Cocteau, agora academico, está escrevendo suas memorias, que se chamarão "Le Passe Defini". ★ Alan Price Jones, diretor da pagina literaria do "Times" de Londres (e que nos visitou ha pouco), arrebatou o premio "Prazer de França", instituido pela revista do mesmo nome, de Paris, destinado ao estrangeiro que mais se distinguiu para difundir em seu pais o nome da França. ★ Maughan completou (ao mesmo tempo que Churchill) 81 anos. Publicou um livro sob o titulo de "Ten novels and their autors" em que analisa seus dez autores preferidos, ou seja: Stendhal, Balzac, Flaubert, Tolstoi, Dostoievsky, Melville, Austin, Emily Bronte, e Dickens. ★ Foi publicado em Munique, uma nova biografia de Hitler, sob o titulo de "12 anos com Hitler".

Plantãozinho

O plantonista recebeu hoje o primeiro cartão de Natal. Desse fabuloso Umberto Peregrino que, sendo escritor, é também Tenente-Coronel do Exercito — isto é: duas vêzes boa praça!

• • •

Acaba de sair pela Livraria Martins Editora "Meridiano de Silêncio", de Idelma Ribeiro Faria.

• • •

"Loja das Ilusões", romance de Barbara de Araujo, será uma das proximas edições da Jose Olympio.

• • •

Saldanha Coelho demitiu-se (em caráter irrevogavel) da Embaixada Americana. Já deu o "até logo" para sempre. Fala Jordão!

• • •

Remessa de livros e informações: Rua Barata Ribeiro, 185 — Apto. 805 — Copacabana.

Um Prêmio no Valor de 5 Mil Cruzeiros Tôdas as Semanas!

Grande Concurso de Palpites de Futebol de ULTIMA HORA

(Cupão Para a Comissão Apuradora)

		PONTOS
Bangu ..... X	Vasco	.....
Flamengo ..... X	Olaria	.....
América ..... X	Madureira	.....
C. do Rio ..... X	Botafogo	.....
Fluminense ..... X	Bonsucesso	.....
Portuguêsa ..... X	São Cristóvão	.....
TOTAL DE PONTOS		.....

Nome do concorrente .....

Endereço .....

Um Prêmio no Valor de 5 Mil Cruzeiros Tôdas as Semanas!

Grande Concurso de Palpites de Futebol de ULTIMA HORA

(Cupão Para Ficar em Poder do Concorrente)

		PONTOS
Bangu ..... X	Vasco	.....
Flamengo ..... X	Olaria	.....
América ..... X	Madureira	.....
C. do Rio ..... X	Botafogo	.....
Fluminense ..... X	Bonsucesso	.....
Portuguêsa ..... X	São Cristóvão	.....
TOTAL DE PONTOS		.....

Nome do concorrente .....

Endereço .....

IMPORTANTE: Este cupão deve ter os mesmos escores nome e endereço do cupão depositado na urna e deve ser apresentado no Dep. de Promoções e Concursos de ULTIMA HORA na Av. Presidente Vargas, 1988, térreo no caso do concorrente ter feito um número de pontos necessário à classificação. Este cupão só tem valor se fôr encontrado o seu correspondente dentre os cupões recolhidos na urna lacrada existente no mesmo Departamento. A DIREÇÃO DO CONCURSO NÃO SE RESPONSABILIZA PELOS EXTRAVIOS e as comunicações sôbre os pontos feitos devem ser dadas até TERÇA-FEIRA, dia 13 de dezembro . v., as 10 horas da manhã, pessoalmente, ou pelo tel.: 43-2936, Ramal 5, improrrogàvelmente.

ATENÇÃO — Em virtude da antecipação, fica sem valor, para todo e qualquer efeito, o jôgo Português x São Cristóvão.

INSTITUTO DE APOSENTADORIA E PENSÕES DOS COMERCIÁRIOS

Delegacia no Distrito Federal

AVISO

O Delegado do Instituto de Aposentadoria e Pensões dos Comerciários, no Distrito Federal, a fim de facilitar às emprêsas que desejarem encerrar seus balanços com a inclusão do pagamento de tôdas as quotas devidas ao Instituto no corrente exercício, comunica que, em caráter excepcional, admite que as contribuições referentes ao mês de DEZEMBRO corrente sejam recolhidas juntamente com as do mês de NOVEMBRO próximo passado. Apela, outrossim, para que, ainda neste exercício, sejam saldados os débitos existentes para com o Instituto, a fim de que se evitem maiores encargos ao comércio, com o acúmulo de juros moratórios, multas crescentes e cobrança executiva.

Rio de Janeiro, 3 de Dezembro de 1955.

as.) MANOELITO DE PAULA CAVALCANTE
Delegado

GRANDE NATAL

Ornamentações para casas comerciais e residenciais. A maior coleção de enfeites de NATAL de todos os tempos. Preço de atacado, mesmo no varejo.

PAPELARIA AMÉRICA LTDA.

RUA DA ALFANDEGA, 158 — 160 — (Esq. de Andradas)

a Bolsa Fina

Bôlsas, Artigos para presente Pastas, Artigos para viagem, e Cintos para Homens e Senhoras "FACILITÁRIO" — Barbosa Freitas "CREDI-FACE"

RUA DO ROSÁRIO 97 - 1º ANDAR ESQ. DA RUA DA QUITANDA - RIO DE JANEIRO

DESPERTADORES

Vende-se um grande lote de despertadores estrangeiros de boa qualidade. Preços de ocasião.

RUA GONÇALVES LEDO, 97 — LOJA

TERESÓPOLIS

Vende-se Pensão, a melhor e mais bem montada. Informações na Publicidade dêste jornal com o Sr. José.

HOJE EM TODAS AS BANCAS

REVISTA BRASILIENSE

Entre numerosa colaboração artigos de:

Sergio Milliet — Josué de Castro — Caio Prado Júnior

"Aqui eu Tomeu o Meu Primeiro Uísque e vi..."

(Conclusão da 1.ª página)

do que uma pessoa que se embriaga — exceto em ocasiões muito excepcionais e em alguns aniversários — e gostaria de punir severamente os que abusam de maneira degradante do que considero um presente dos deuses. Naquele tempo eu era muito contra ébrios proibicionistas e outros partidários de excessos: mas agora posso pesar mais caritativamente as fragilidades da natureza humana. Os oficiais subalternos do meu tempo eram uma turma intolerável; na opinião dêles, se um homem se embriagava ou deixava os outros beberem devia ser fuzilado. Naturalmente, todos nós somos agora muito mais compreensivos, civilizados e enobrecidos pela Grande Guerra.

Combater nas fronteiras indianas constitui uma grande experiência. Em nenhuma parte do globo há nada que se assemelhe àquela paisagem e àquela gente. Em meio a cenários de um brilho selvagem vive uma raça cujas qualidades parecem se harmonizar com o ambiente. Exceto na ocasião da colheita, quando o instinto de preservação exige uma trégua temporária, as tribos Pathan estão sempre empenhadas em guerras particulares e públicas. Cada homem é um guerreiro, um político e um teólogo. Cada residência é uma verdadeira fortaleza feudal, construída, é verdade, com apenas barro, mas com muralhas, torres seteiras, pontes levadiças, tudo enfim. Cada aldeia tem sua defesa; cada família cultiva sua vendetta; cada clan, o seu feudo.

A êste mundo feliz o século dezenove trouxe dois novos elementos: o rifle e o govêrno britânico. O primeiro era um luxo e uma benção; o segundo um estôrvo inexorável. A conveniência do rifle era ali mais apreciada do que em qualquer outra parte da Índia. Uma arma que podia matar com precisão de uma longa distância abria todo um campo novo de prazeres para cada família ou clan que a *por outro lado, era inteiramente insatisfatória. A grande fôrça absorvente e disciplinadora que avançava do sul, parecia ter como única finalidade: a de ser uma "estrada-prazer". Se os Pathans faziam uma incursão nas planícies, não sòmente eram rechassados (o que, afinal, era mais do que justo), mas surgia logo tôda uma série de interferências subsequentes, seguidas de expedições periódicas que penetravam nos vales, brigando com os chefes das tribus e cobrando multas por todos os prejuízos causados. Ninguém se importaria com essas expedições se elas chegassem, lutassem e depois tôssem embora. Mas, em fins do século dezenove, êsses intrusos começaram a fazer estradas através de muitos dos vales, e, sobretudo, a grande estrada para Chitral. Procuravam garantir a salvaguarda dessas estradas por meio de ameaças, fortes e subsídios. Não havia objeção a êsse último método em si mesmo. Mas tôda essa mania de abrir estradas era encarada pelos Pathans com profunda repugnância. Ao longo dessas estradas, as pessoas eram forçadas a se portar bem, não atirar umas nas outras, e, sobretudo, não atirar nos viajantes. Era pedir demais, e tôda uma série de conflitos se originou dessa fonte.*

Sociais

ANIVERSÁRIOS

Transcorre hoje o quarto aniversário natalício do gracioso menino Rogério, filho do Sr. Antônio Santiago Loques, contador geral da As Propaganda Ltda. e Sra. Waldice Stilben Loques, residente à Avenida Marechal Floriano, 38 — 11. — apt. 1103.

HOMENAGEM

Aproveitando o ensejo do transcurso do aniversário natalício do Dr. José Vieira Machado, diretor tesoureiro da Fábrica Bangu, os dirigentes do Bangu A.C. prestaram uma manifestação de apreço a êsse seu destacado associado, comparecendo incorporados à sua residência, onde lhes fizeram entrega de rico presente.

Associaram-se a essa homenagem os engenheiros Guilherme da Silveira Filho e Joaquim Silveira, respectivamente, patrono e benemérito do Bangu A.C. e também diretores da Fábrica Bangu.

Falou em nome dos manifestantes o vice-presidente dos interêsses profissionais, Sr. Carlos Nascimento.

Os Intrusos

CONHEÇA O VALOR DO SEU IMÓVEL

Para vendas, hipotecas, desapropriações, inventários, partilhas, seguros e balanços, conheça o valor do seu imóvel.

A Bôlsa de Imóveis mediante módica remuneração, avalia a sua propriedade, baseada nas mais recentes solicitações de oferta e da procura.

Avenida Rio Branco, 128 — 1.º andar telefones: 32-7618 e 42-5152.

Mais disposição para a luta cotidiana você terá, dormindo num

colchão de molas

•PRESIDENTE•

100% confortáveis!

Além do colchão, fabrica Box Spring, Sumier-chão de crina vegetal, Crina e algodão. Travesseiros de molas e comuns, para pronta entrega

apenas CR$ 300,00 MENSAIS

RUA DE SANTANA, 18
TELEFONE: 32.5666

MASSAS FINAS
-DE OVO-

Doces de Qualidade

Os bons paladares exigem as massas fabricadas por

STOPPINI, VALENTE & CIA. LTDA.

PRAIA de BOTAFOGO, 154
Tel:- 46-0509

CALÇADOS RUNAN

CONFORTO E SUPER QUALIDADE GARANTIDA

Fábrica de Calçados BELORIZONTE S. A.

FÉRIAS PARA CRIANÇAS

SÃO PETER'S SCHOOL ★ PETRÓPOLIS

A camaradagem, os divertimentos, os esportes, tudo enfim é praticado, na Colônia de Férias Juvenil, debaixo de orientação cuidadosa e especializada. Para meninos e meninas (7 a 12 anos) durante janeiro e fevereiro. — Informações: RUA Visconde de Uruguai, 144 — Caixa Postal 145 — Valparaíso — Petrópolis Fone: 4078.

CABELOS BRANCOS
JUVENTUDE ALEXANDRE
EVITA-OS, SEM TINGIR

VESTIDOS DE ALGODÃO E SEDA TAILLEUR e outras novidades à vista e a crédito

TEL.: 45-1897

das 8 às 10 horas e das 19 horas em diante

Você tem que aproveitar o Natal da

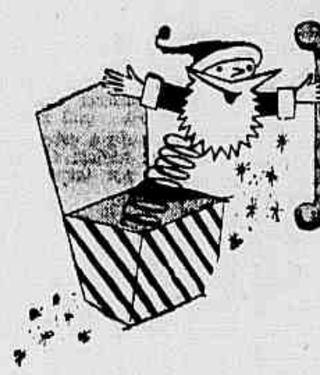

ESPERANÇA

3 VANTAGENS ESPECIAIS

10% de desconto para compra à vista
Grande prazo
Pequenas prestações mensais

BONECO BABY MOD. 5.742
Inquebrável - extra-leve - lavável.
1 prestação de Cr$ 150,
10 prestações " Cr$ 120,
Total Cr$ 1.350,
À VISTA Cr$ 1.185, c/ 10% de desconto.

PIANO ARMÁRIO MOD. 1.554
Toca mesma, 3 escalas. Com banquinho.
1 prest. de Cr$ 280,
10 " " Cr$ 200,
Total Cr$ 2.280,
À VISTA Cr$ 2.058, c/ 10% de desconto

BICICLETA PARA CRIANÇA ARO 18
1 prestação de Cr$ 250,
10 " " Cr$ 180,
Total Cr$ 2.050,
A VISTA Cr$ 1.825, c/ 10% de desconto

BONECA "MEU SONHO" MOD. 4.566
Anda, fala, dorme, tem cabelo natural. É inquebrável e lavável.
1 prestação de Cr$ 250,
10 prestações " Cr$ 230,
Total Cr$ 2.550,
A VISTA Cr$ 2.290, c/ 10% desconto

BONECA MEU "BROTINHO" MOD. 4.535
Fala, move com a cabeça e braços, dorme. Tem cabelo natural é inquebrável.
10 prestações de Cr$ 110,
Total Cr$ 1.100,
A VISTA Cr$ 1.000, com 10% de desconto

BONECA DE PANO MODS. 4.084 e 4.086
Com elástico nas solas dos sapatos, para que a criança enfie nos seus próprios pés.
10 prestações de Cr$ 100,
Total Cr$ 1.000,
A VISTA Cr$ 900, com 10% de desconto

VELOCÍPEDES VÁRIOS TAMANHOS
A PARTIR DE
1 prestação de Cr$ 110,
10 prestações " Cr$ 60,
Total Cr$ 710,
À VISTA Cr$ 635, c/ 10% de desconto

esperança de Barros Costa & Cia.

AV. PASSOS, 36/38 - TELS. 43-2421 - 43-6780

NÃO DEIXE DE COMPRAR POR NÃO SABER COMO PAGAR

Não compre roupa feita!

ROUPA FEITA... POR MAIS BEM FEITA, NUNCA É PERFEITA!

Faça sua roupa sob-medida no Depto. de Alfaiataria de Esperança de Barros Costa & Cia.

PRESTAÇÕES MENSAIS A PARTIR DE... Cr$ 130,

Real Restaurante

Vá comer boas peixadas e pratos finos no RECANTO DOS PARLAMENTARES

Real Restaurante

o preferido pelos nossos congressistas

Aberto aos domingos e feriados

RUA FAROUX 4

Novidades — Revendedores (as)

Sempre temos mercadorias estrangeiras e preços especiais para revendedores e revendedoras.
RUA GONÇALVES LEDO, 97 — LOJA

Senhoras de Fino Gôsto

Queiram fazer-nos uma visita e apreciem as nossas novidades.
RUA GONÇALVES LEDO, 97 — LOJA

CIRURGIA GERAL E DE URGÊNCIA

Dr. J. J. de Andrade Oliveira

CIRURGIÃO DO H.P.S.

Cons.: R. MEXICO 31 S/603 — Tel.: 32-0124 e 52-6944

DR. DÉCIO COIMBRA

CIRURGIA GERAL E CIRURGIA DE URGÊNCIA

Consult.: PRAÇA SAENZ PENA, 65-A, 1.º andar

2.as, 4.as e 6.as, das 16 às 20 h. — Tel.: 34-1304

Hospital EVANGÉLICO — Diàriamente à tarde, tel. 54-2050

Caixas para RADIO - VITROLAS

A partir de Cr$ 1.200,00. Variadíssimo sortimento em Pau marfim, Imbuia, Jacarandá, etc. Fazemos, também, transformação de rádios em lindas radiovitrolas. Toca-discos Webster, Thorens, etc. a partir de Cr$ 2.000,00.

MARQUES — Rua Uruguaiana, 11, 2º and., por cima da sapataria. 32-4621.

DR. OSWALDO NAZARETH

Diretor da Maternidade da Casa da Mãe Pobre

GINECOLOGIA E CIRURGIA

R. ARAUJO PORTO ALEGRE, 70, S/420 - Tel.: 42-6804

DOENÇAS SEXUAIS E GLANDULARES

IMPOTÊNCIA TRATAMENTO RACIONAL PELO

ENXÊRTO DE HORMONAS

Frieza do homem e da mulher pelo implante de esteróides hormonais — DR. CLÓVIS DE ALMEIDA — Rua Silveira Martins, 138 (Catete) — Das 10 às 18 horas — Fone: 23-0902

MÁ DIGESTÃO

Aos primeiros sintomas desagradáveis de digestão difícil, chupe imediatamente duas pastilhas Renale, uma após outra, e sentirá um alívio imediato. A base de ingredientes anti-ácidos, dosados para uma ação rápida, as pastilhas Renale corrigem com rapidez os males da acidez. Traga sempre consigo o Digestif Rennie, a certeza de uma digestão perfeita. Se Rennie não alivia o seu mal, então é tempo de consultar o seu médico.

À venda em tôdas as farmácias

DIGESTIF RENNIE

EM COMER SEM AGUA

TINTAS PROBAL

Tels.: 52-2509 - 52-0488

SIMÃO DE MONTALVERNE CONTA:

Na História do Carnaval o "Caetetú" Tem o Seu Lugar!

O "Secretário" Também — O "Trabalhador de Musica" e Algumas Passagens Pitorescas

"Antigamente não havia nada disso", como bem afirma Ataulfo Alves em seu "Brado de Alerta". A vitória era cóisa séria. Hoje, não se sabe se o sucesso é, de fato, verdadeiro. Tudo se resume a uma questão de dinheiro. Mas o Carnaval de 1956 já está na rua. Ou melhor, nas estações de rádio. E como não podia deixar de ser, há muito samba bom, assim como marchas. Roberto Martins, Ataulfo, Wilson Batista, Nássara, Haroldo Lobo, Jair Amorim, Mansueto, J. Cascata (que volta a compor) e outros, estão sendo ouvidos com suas novas composições, como "É o Maior", "A Serenata Morreu", "Brado de Alerta", "A Rosa e o Lírio", etc. E Momo está contente outra vez.

Os "Caetetus"

Hoje vamos revelar aos leitores alguma coisa sôbre o "caeteta", sinônimo de "trabalhador de música", ou seja, aquêle que faz executar a música no rádio ou clubes, "boites", etc., enfim, o homem que anda às 24 horas do dia trabalhando para alguns compositores e diretores de fabrica de disco, a fim de que sua música não seja saboiada.

Milton de Oliveira, parceiro predileto de Haroldo Lôbo é um dos mais famosos "caeteta" da praça. Contam que certa feita foi visitar um locutor seu conhecido, que apresentava um programa de "Rádio-Baile", numa de nossas emissoras. Milton entrou no estúdio e começou a conversar, tendo embaixo do braço os discos de sua autoria e de Haroldo Lôbo. Acontece que, enquanto rodava um disco na técnica, o locutor foi palestrar com o operador no corredor. Milton aproveitou a ocasião, fechou a porta do estúdio, meteu a chave no bôlso (tudo muito ràpido), entrou na técnica e fechou-se por dentro. Resultado: durante uma hora e meia só se ouviu os discos dêle, Milton, e de Haroldo Lôbo. Do lado de fora o locutor e o operador protestavam aos gritos, sem que Milton desse ouvidos.

Não presenciamos êsse fato, nem podemos afirmar que seja verdadeiro. Mas os comentários fervilharam em tôda a cidade, principalmente na porta do Nice (já com café em pé) e do Atlântico.

Noutra ocasião — quem nos contou isso foi certo compositor — o processo de Milton foi diferente. Deu de andar com um canivete no bôlso e inutilizava tôdas as faces dos discos que não fôsse de sua autoria e de Haroldo Lôbo. Mas parece haver exagero nessa história.

Outros "caetitus" famosos são Monsueto, Hianto Almeida, Carmen Costa (como trabalha!), Klecius e Cavalcante, Raul Moreno, e Panarico, que chega ao cúmulo de mandar imprimir uns cartões com os dizeres: — "Trabalhador de música".

OSecretário

De todos o mais conhecido é "Cabidela". É um rapaz louro, alto, franzino. Já foi secretário de quase todos os artistas famosos. Como Linda Batista, João Dias e Cauby Peixoto.

Muitas vêzes, em nossas rondas pelos clubes carnavalescos, encontrávamos o "Cabidela" à porta "conversando" o porteiro para deixá-lo entrar:

— "Meu amigo, eu sou o secretário de Linda Batista (ou de João Dias, ou de Cauby Peixoto). Tenho direito de entrar em tudo...".

"Cabidela" consegue seu intento. Penetra no clube e permanece ao lado da orquestra, fazendo executar a música de seu artista.

Quando foi secretário de Cauby Peixoto, "Cabidela" vez por outra simulava um desmaio no auditório à maneira dos fãs de Frank Sinatra. "Era bem pago para isso", segundo afirmou em uma entrevista, há pouco tempo.

"Cabidela" é uma figura obrigatória do Carnaval e do Rádio. E sua presença já é notada por muitos fãs. Há mesmo quem o aponte nas ruas quando passa: "Olhe, aquêle é o "Cabidela". Um figurão!".

Conheça antes os preços de W.M. REIS S.A.

TELEVISÕES

Nas melhores condições de pagamento

Admiral
Philco
Philips
RCA Victor
Emerson
Columbia
Windsor
Stromberg-Carlson
General Electric
Radiola

W.M. REIS S.A.

AL. GAL. BRANCO 125

Você é o maior pintor do mundo (e o mais barateiro)

quando V. mesmo pinta seu lar com

CIL

TINTA FÔSCA SOLÚVEL EM ÁGUA

É TÃO FÁCIL!

Facil-it não exige técnica especial - é tinta para amadores e profissionais. Seca em ½ hora... uma demão é suficiente... e dá um lindo acabamento.

CUSTA TÃO POUCO!

1 galão de Facil-it dá um galão e meio de tinta - o bastante para V. pintar uma sala inteira... numa tarde apenas de trabalho agradável e divertido.

FACIL-IT

tem lindas tonalidades à sua escolha!

À VENDA EM TÔDAS AS CASAS DO RAMO

Para renovar portas, janelas e moveis laqueados, use NEOLIN o esmalte brilhante

produtos da

COMPANHIA QUÍMICA INDUSTRIAL "CIL"

TINTAS PARA TODOS OS FINS

São Paulo: Rua Cajuru, 552 - Tel. 9-1131

Rio de Janeiro: Rua Uruguaiana, 118 - 5.º - Sala 505 - Tel. 43-4529

O melhor presente...

PHILIPS

...porque será um presente de qualidade - de **qualidade Philips** - que V. S. dará neste fim de ano, ao escolher um dos receptores, radiofones ou televisores da nova linha Super "M" Técnica, um fogão PHILIPS, o ventilador PHILIPS, luminárias ou ainda esta maravilha electrônica que é o carregador de baterias PHILIPS!

PHILIPS, a organização de fama mundial, através de seus Revendedores em todo o Brasil, augura-lhe as melhores festas e um feliz e alegre Natal.

Televisor 21" Console

Mod. BR 575-Z

Mod. BR 428-A

Fogão a gás de querosene

Ventilador PHILIPS

Mod. HR 528-A

Televisor 17"

Mod. FR 659-A

Luminárias

Mod. BR 338-U

Mod. BR 217-U

Carregador de Baterias

Um presente Philips é útil e duradouro!

NÃO, ESSE NÃO: — Positivamente, o Sr. Alvaro Polidoro, [illegible] Aconteceu, que sua esposa (e diga-se de passagem, ambos são bem queimadinhos) internou-se na Maternidade São Cristóvão, à Rua José Cristiano 78, para ter um bebé e quando êste lhe foi apresentado, após passar algum tempo em companhia das demais crianças nascidas naquele dia, revelava além das características de robustez e esperteza, uma epiderme branca, muito branca, totalmente diferente da de seus pais! O Sr. Álvaro Polidoro e sua "patroa", já recuperada, protestaram escandalisados: — "Não, êste não, não é o nosso!". Mas o diretor da maternidade não aceitou o protesto. Conversa vai, conversa vem, ficou resolvido uma pesquisa de paternidade na criança, que revelou ser o sangue do nascituno do mesmo tipo do sangue que corre nas veias da espôsa e da sogra do Sr. Alvaro Polidoro, porem, não apresenta qualquer vestigio de semelhança com o do seu pretendido genitor! Este, não conformado com a "embrulhada", levou queixa ao 16.º Distrito Policial, ali comparecendo o médico da Maternidade, Dr. Oliveira Figueiredo, que explicou o caso da melhor maneira possivel. Por via das duvidas — disse-nos o Sr. Alvaro Polidoro — até que se explique o caso, devidamente, registrou o pimpolho como seu filho, com o nome de Waldy Polidoro. E o trouxe à redação deste jornal, em companhia de sua senhora, a fim de formularem ambos reclamação de público, contra a aludida Maternidade. No clichê acima, o casal com o ariano Waldyr Polidoro, em nossa redação

REFRIGERADORES
Nacionais ou Importados
Conheça antes os preços de W.M. REIS S.A.

W. M. Reis S. A. oferece nas melhores condições, nos tamanhos 6,5-8,5-9 pés, elétricos ou a querosene, as marcas:
PHILCO
GENERAL ELECTRIC
HOTPOINT-CONSUL
W.M. REIS S.A.
AV. RIO BRANCO 125

BOLO ESPORTIVO DO MATE ILDEFONSO

PREMIO ACUMULADO NO VALOR DE

CR$ 11.400,00

Mande agora mesmo o seu palpite!

Preencha o cupão abaixo dando o seu "palpite" para o jógo Bangu e Vasco do próximo domingo. Junte uma tampa do baúzinho do MATE ILFEFONSO e envie tudo para a TV-Tupi — Programa Bólo Esportivo do Mate Ildefonso, Av. João Luiz Alves n.º 14.

CARTA PATENTE 177

CUPÃO:

NOME .....

RUA ..... n.º .....

BOIRRO .....

Meu palpite é:

BANGU ..... X ..... **VASCO**

MADUREIRA

Vende-se à Rua Domingos Fernandes n.º 73, terreno 30x45, pelo preço de Cr$ 650.000,00, 50% facilitado, a combinar e mais 2 lotes na Tijuca bem localizados, tratar à Rua Ramalho Ortigão n.º 9-2.º-s-4, com Julio Silva.

DINHEIRO

Empresta-se sôbre hipotecas de prédios bem localizados de Cr$ 50.000,00 até Cr$ 3.000.000,00, e desconta-se títulos de Real Valor, só com o próprio. Tratar com Julio Silva à Rua Ramalho Ortigão, 9, 2.º and. s-4 — Tels.: 52-4545 e 49-8186.

TARDES no Jockey

PINTO SERPA

Lindas e elegantes turfistas ornamentam as reuniões que o Jockey Club Brasileiro realiza no Hipodromo da Gavea. A "pelouse" apresenta um aspecto maravilhoso pelo desfile de elegância das lindas mulheres cariocas, e é sempre um motivo de grande atração nas tardes no Jockey. Esta foto, obtida no último domingo, mostra-nos um recanto das Sociais, onde se destacam alguns dos finos ornamentos de nossa sociedade

Com a aproximação do ano de 1956 começa a se movimentar o meio politico turfista, com as eleições para breve, em maio. Vão aparecer os candidatos, todos capazes, e a luta pela sucessão vai ser o assunto dominante no Jockey Club!

■

Temos lamentado a ausência dos proprietários da blusa e cinto azul. Os Castilhos de Morais, que animam as reuniões gaveanas com a sua simpatia e fino trato, provocam saudades aos amigos e admiradores.

■

Celeiro correrá domingo próximo. Os jovens Gomes e o papai Rubens estarão chefiando a "torcida organizada" em favor do filho de Cadir. Há tambem, no grupo, bonita e distinta jovem que é a preferida pelo mais novo dos herdeiros do prestigioso carreirista e industrial.

■

Homenageada pelos tituteres da blusa verde e preto em listas verticais, a bonita senhora Muniz Viana foi à pista para a foto da vitoria com o Huxley, que de modo surpreendente venceu o Grande Prêmio da reunião de domingo, batendo Quiproquó, [illegible]

Muitas eminentes figuras cariocas foram convidadas para a inauguração, no sábado, do Hipodromo de Tarumã, no Parana. O novo Hipódromo sulino é uma beleza e constitura, indiscutivelmente, um marco para o progresso do nobre esporte na terra dos pinheiros. Carreiristas habituais faltarão esta semana à Gávea.

■

A senhora Jorge Magalhães, loura e elegante, é uma das turfistas mais em evidência nas tardes no Jockey. Não falta às reuniões a bonita proprietária do "Stud" da farda branca e cruz de malta preta, animando o marido na torcida pelos representantes de suas cores.

■

Grande número de turfistas foi a Cidade Jardim, para presenciar o "Derby" paulista. O simpático carreirista que é o Sr. José Olímpio — "Pangaré" diz que, nas horas vagas, êle é livreiro — exultou de satisfação com o quarto lugar obtido pelo potro de sua propriedade, Promete ser um excelente corredor o "três anos" que defende as sedas do distinto proprietário.

O Ministro Carlos [illegible] endereçou ao cronista de ULTIMA HORA uma delicada missiva, que foi publicada anteontem, desistindo de modo irrevogável do lançamento de sua candidatura à Presidência do Jockey Club nas próximas eleições. Foi uma atitude que entristeceu muitos turfistas, "fans" incondicionais do "Homem do Turfe" de 1955.

■

Quando se despediu do cronista, no sábado, para ir a São Paulo representar o Dr. Peixoto de Castro no "Derby" que se disputou em Cidade Jardim, o Dr. Carlos Costa previu a vitória do piloto de Marchant, quando nos declarou: "Vou a São Paulo para buscar o Timão na pista. Devo estar preparado para a fotografia!"

■

O General Lima Câmara manteve animada e demorada palestra com o simpatico carreirista Alberto Fadel. Houve quem dissesse que o Fadel talvez fôsse nomeado executor do estado de sitio no Hipodromo... porque estão aparecendo "golpistas", de novo, no turfe!

A elegante e bela Sra. Deputado José Pedroso Júnior, das mais assiduas "turfwomen" durante tôda a temporada, é das mais cotadas na opinião dos cronistas e dos frequentadores da Gávea ao titulo de "dez mais elegantes turfistas", embora no momento a encantadora espôsa do ilustre parlamentar se encontre ausente do Hipódromo, em viagem pelos paises da Europa

ESTRADA DE FERRO LEOPOLDINA

Melhoramentos e Modificações Nos Serviços de Trens de Passageiros

A Administração da Estrada de Ferro Leopoldina comunica que, cumprindo o seu programa de melhorar, quanto possivel, o serviço de trens de passageiros passarão a vigorar, a partir do dia 18 do corrente, as seguintes alterações nos horários.

Criação de trens noturnos entre Barão de Mauá-Caratinga e Barão de Mauá-Manhuaçu.

Para a cidade de Caratinga trafegarão três vêzes por semana, partindo desta Capital às 20,10 horas de segundas, quartas e sextas-feiras, chegando àquela cidade às 21,00 horas do dia seguinte. Em sentido contrário partirão de Caratinga às 6,10 horas de têrças, quintas e sábados, chegando, respectivamente, a Barão de Mauá: às 7,45 horas, das quartas, sextas e domingos seguintes.

No dia em que não circular trem noturno, isto é, aos domingos, segundas, quartas e sextas-feiras, correrá um trem expresso, partindo de Ubá às 7,45, chegando a Caratinga às 21,10, e no sentido contrário, partirá de Caratinga às 6,10 chegando em Ubá às 19,20.

Para a cidade de Manhuaçu circularão tambem três trens noturnos, que partirão de Barão de Mauá às 20,10 de domingos, têrças e quintas-feiras, chegando àquela cidade, respectivamente, às 17,10 horas de segundas, quartas e sextas-feiras seguintes. Em sentido contrário, partirão às 10,30 horas de Manhuaçu às segundas, quartas e sextas, chegando a Barão de Mauá às 7,45 de têrças, quintas e sábados.

No dia em que não circular trem noturno, isto é, aos domingos, têrças, quintas e sábados, circularão trens expressos partindo de Recreio às 6,00 horas, chegando a Manhuaçu às 17,10 e regressando às 10,30 de Manhuaçu e chegando às 21,40 em Recreio.

Nessas condições, tôda zona Mineira ficará com um trem expresso diário, ida e volta, de Ubá a Caratinga e outro, em iguais condições, de Recreio a Manhuaçu.

Trecho Barão de Mauá-Vila Inhomirim

Os horários atuais que servem a Baixada Fluminense na parte da manhã, sofrerão alterações, com a introdução de mais um trem em ambos os sentidos.

Trecho Barão de Mauá-Petrópolis

Haverá mais um trem em ambos os sentidos, sem correspondência com a circulação dos trens noturnos.

RAMAL DE GUIA DE PACOBAIBA (EX-MAUÁ)

Esse ramal será beneficiado com a circulação de mais dois trens diários com os seguintes horários:

IDA	Horários	VOLTA	Horários
Diário		**Diário**	
Barão de Mauá	5,50	Guia de Pacobaiba	9,20
Vila Inhomirim	7,15	Vila Inhomirim	11,00
Guia de Pacobaiba	8,15	Barão de Mauá	12,35
2.ª a 6.ª feira		**2.ª a 6.ª feira**	
Barão de Mauá	12,30	Guia de Pacobaiba	16,55
Vila Inhomirim	15,05	Piabetá	17,42
Guia de Pacobaiba	16,10	Barão de Mauá	19,10
SÁBADOS		**DOMINGOS**	
Barão de Mauá	13,35	Guia de Pacobaiba	16,55
Vila Inhomirim	15,05	Piabetá	17,43
Guia de Pacobaiba	16,10	Barão de Mauá	18,35
DOMINGOS			
Barão de Mauá	13,55		
Piabetá	15,25		
Guia de Pacobaiba	16,10		

Em consequência da criação dos novos trens noturnos para melhor servir a Rêde Mineira, os trens dos ramais de Dom Silvério, Recreio e Uba, ramal de Leopoldina, ramal de Muriaé, ramal de Poço Fundo, de Cachoeiro do Itapemirim e Espera Feliz, sofrerão modificações.

Na Rêde Mineira, continuarão circulando os atuais "Expressos" diários em ambos os sentidos, entre: Barão de Mauá-Ponte Nova, Barão de Mauá-Carangola e Barão de Mauá-Ubá (Via Recreio) enquanto que serão suprimidos os seguintes serão mistos: entre Ubá e Ponte Nova, entre Recreio e Patrocinio do Muriaé, entre Patrocinio do Muriaé e Carangola e entre Carangola e Manhuaçu, todos substituidos pelos trens expressos já mencionados.

Rêde Fluminense

No tocante à Rêde Fluminense, estão em estudos melhorias para o serviço de trens de passageiros entre Barão de Mauá e Vitória, inclusive os respectivos ramais que serão postos em vigor, logo que possivel, sendo considerado de primeira urgência, noturno diário para Vitória e rápido diário para Campos.

Entretanto, desde já, isto é, a começar de 15 do corrente os trens noturnos que partem do Rio com destino a Campos às terças, quintas e domingos de Campos para o Rio às segundas, quartas e sextas-feiras, serão compostos com os novos carros dormitórios há pouco adquiridos.

Os novos dormitórios recém-adquiridos pela Estrada se compõem de 6 leitos em cabine de dois e 12 em salão, num total de 18 passageiros. Os leitos em cabinas serão pagos à razão de Cr$ 80,00 — o leito inferior; Cr$ 70,00 o leito superior e a Cr$ 90,00 e Cr$ 50,00 os leitos longitudinais.

Serão afixados nas estações avisos com os novos horários e todas as demais informações necessarias e úteis aos senhores passageiros.

HOTEL E RESTAURANTE CAXIAS
Quartos e apartamentos para casais e solteiros — Garagem anexa
SOB A DIREÇÃO DE
M. MOREIRA DA ROCHA
AVENIDA RIO-PETRÓPOLIS, 1945 — Sob — Duque de Caxias
Tel. P S. 1 — ESTADO DO RIO

ESPETACULAR!!!
3 MARCAS conhecidas em todo o Brasil e garantidas por 5 anos
EXPRESSÕES de alta qualidade
OFERTAS sensacionais válidas sòmente esta semana!

A NOVA CLIMAX (modelo T-55, 7 pés)
MÁXIMA EFICIÊNCIA (iguala o padrão dos aparelhos americanos)
MÁXIMA ECONOMIA (é o refrigerador de menor preço da praça)
FUNCIONAMENTO SILENCIOSO
Apenas por 675, mensais ou a VISTA pelo MENOR preço da Praça.
Climax é o único refrigerador em côres!

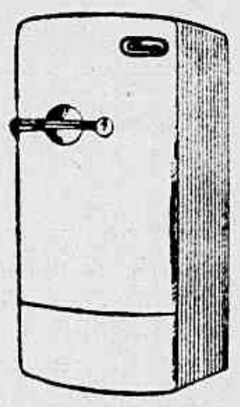

GENERAL ELECTRIC
- modelo de luxo, 1956
- 9 pés cubicos
- porta aproveitavel
- congelador horizontal para 5 ks. de carne
- 9 temperaturas reguláveis
- GARANTIA DE 5 ANOS

por apenas 1.850,00 mensais ou a VISTA pelo MENOR preço da Praça.

BÉRGOM
- A mais bela e perfeita geladeira Nacional
- Garantia de 5 anos
- Unidade fechada silenciosa
- 6,5 pés cubicos
- Congelador horizontal

Por apenas 1.000,00 mensais, ou à VISTA por 18.500,00

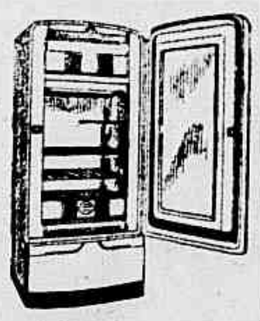

BÉRGOM é a geladeira ideal para pequenos apartamentos.

Gelandia
111 - ASSEMBLÉIA - 111
REFRIGERADORES

Os automobilistas já sabem...
Os anéis de pistão
PERFECT CIRCLE
(CÍRCULO PERFEITO)

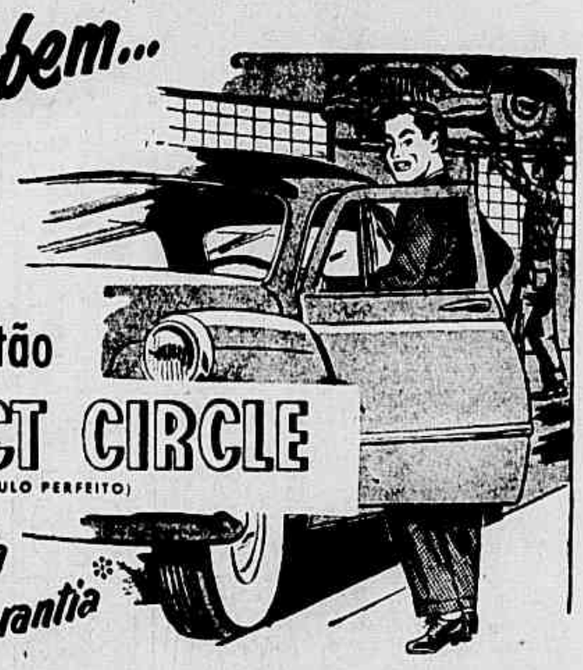

Têm dupla garantia

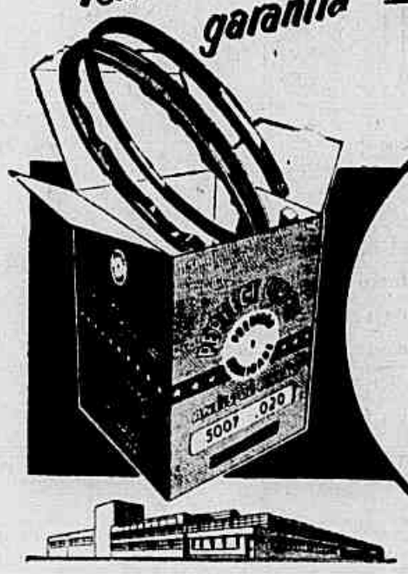

GARANTIA DE FÁBRICA:
Produzidos pela maior indústria brasileira de peças para automóveis, a Companhia Fabricadora de Peças, equipada com as mais perfeitas e modernas máquinas e com um côrpo de engenheiros e operários altamente especializados.

GARANTIA DE PREFERÊNCIA:
Escolhidos como peça original de 75 em cada 100 carros fabricados nos EE. UU.. Agora produzidos no Brasil sob licença especial e colaboração técnica da PERFECT CIRCLE INC..

Comprove, você também, a excelente qualidade dos anéis de pistão

PERFECT CIRCLE
À venda em tôdas as boas casas do ramo
UM PRODUTO DA
COMPANHIA FABRICADORA DE PEÇAS
CAPUAVA - EST. SANTOS

Quadrilha, Favorita do Próximo Grande Prêmio "Almirante Marquês de Tamandaré", Trabalhou a Volta Fechada Assinalando 136" e Percorrendo, Com Muito Bôa Ação, a Última Milha, no Tempo de 105", em Pista Pesada

O Comissário Dr. José Maria Gama e Silva, um dos mais ativos e eficientes homens da policia carioca, quando falava a ULTIMA HORA sôbre as atividades de autênticos "gangsters" no turfe carioca

ULTIMA HORA Acompanha as Diligências Para Elucidação do Caso Ibaití:

AS AUTORIDADES POLICIAIS ESTÃO NO ENCALÇO DE DOIS SUSPEITOS!

Fala ao Repórter de Turfe Deste Vespertino o Dr. José Maria Gama e Silva, Comissário do 1.º Distrito Policial — Palavras do Treinador Luis Tripodi — Tôda a Trama Será Descoberta Dentro de Breves Dias, Assim o Esperam os Policiais Encarregados Das Investigações — "Dos Cavalariços Que Estiveram Prestando Depoimento, Dois já Estiveram Envolvidos em Casos de "Doping", um é Conhecido da Policia Por Pequenos Furtos e a Maioria Entrega-se ao Vicio do Jôgo de Ronda e de Monte, e é Embriagués", Disse Ainda o Comissário do 1.º Distrito

A proporção que se adiantam as investigações em tôrno do rumoroso caso de "doping" do cavalo Ibaiti, aos cuidados do treinador Luiz Tripodi, novos elementos de elucidação vão surgindo, pondo a descoberto fatos novos e sensacionais, que deverão culminar apontando os verdadeiros responsaveis pelo "golpe", cuja única responsabilidade é atribuida, pelo Código de Corridas, ao preparador patricio, mas que, ao que tudo indica, terá sua inocência atestada no presente caso. As autoridades policiais estão satisfeitas, embora pouco desejem adiantar até êste momento, a fim de não prejudicarem as investigações e esperam para dentro de poucos dias a descoberta dos verdadeiros culpados, que "doparam" o cavalo sob a responsabilidade de Tripodi para servir a terceiros, mais elementos que sabem serem os modestos cavalariços presas fáceis de seus propósitos desonestos.

Fala o Comissário Gama e Silva

Na manhã de ontem o repórter ouviu o Comissário Dr. José Maria Gama e Silva, do 1.º Distrito Policial, que teve oportunidade de nos falar sôbre a questão suscitada pela queixa de Tripodi ao Delegado Cicero Bandeira de Melo. S. S. nos declarou:

— "Pela primeira vez, ao que me consta, um caso de "dopping" em cavalos de corridas está sendo objeto de investigação policial e o caso Ibaiti, a pedido do treinador Luis Tripodi, deferido numa atitude lícita e louvável pelo Delegado Cicero Bandeira de Melo. Sempre me causou estranheza, principalmente como apreciador de carreiras, que a Policia por inexplicável omissão dos lesados, inclusive do Jockey Club, que é o maior prejudicado, até hoje não houvesse interferido no sentido de prevenir e reprimir a fraude ou o artifício lesivos ao patrimônio alheio, como legitimamente lhe compete, por se tratar de crime capitulado no Código Penal para cuja apuração em inquerito basta, apenas, o conhecimento do fato delituoso. É comum ouvir-se, em dias de corrida no Hipódromo, após resultados surpreendentes, comentários como este: "É caso de Policia!" Na maioria das vezes é mesmo. Deveria a ação policial ser provocada pela Comissão de Corridas, como acontece em São Paulo, onde, verdade seja dita, há mais regularidade nas atuações dos parelheiros. Naquela cidade há um Delegado de Policia e pessoal habilitado sob sua chefia, designados oficialmente para intervir, de pronto, quando houver suspeita de "tribofe", utilizando os recursos policiais disponiveis! Temendo, portanto, a prestação de contas na Justiça, os "tribofeiros" profissionais de São Paulo, são mais comedido. E no Rio? Não é comum ouvir-se em cada programa a afirmativa de que êste ou aquele páreo é "mole", foi ou vai ser "arranjado"? A Comissão de Corridas, em face de uma denúncia, que faz? Pune, com penalidades que vão até a cassação de matricula, o jóquei e o treinador envolvidos, às vêzes injustamente, porque não têm elementos, como a Policia, para fazer a prova indiciaria perfeita. É verdade que dispõe de provas técnicas em casos de "dopping". Isso prova, simplesmente, que o cavalo foi estimulado. Mas por quem? Esse tipo de prova só a Policia pode fazer! É bem verdade que a responsabilidade perante o Jockey Club é regularmente assumida pelo treinador. Em minha opinião, agora de policial, é que a penalidade aplicada pelo Jockey Club ao treinador de um cavalo que foi dopado é insignificante se atinge o verdadeiro responsável pela ação criminosa e desumana se apanha um inocente, vítima também de desonestos impunes! Nenhum turfista ignora que um cuidador de cavalos, com contato com o Jockey Club e com a maioria dos profissionais do turfe que aqui reside, posso afirmar entretanto que existem, mais ou menos organizadas, diversas quadrilhas de aventureiros, ainda embuçados, que se aproveitam da ignorância, da desonestidade e da condição humilde e economicamente precária dos modestos profissionais — cavalariços e escovadores — para desvirtuar e modificar o resultado das carreiras, manobrando-as ao sabor de seus interêsses! A Policia do 1.º Distrito está apta a terminar com essa prática criminosa. Necessita, entretanto, do apoio e iniciativa do Jockey Club! Para a prevenção, por exemplo, os cavalos e portanto, maiores oportunidades têm de estimulá-los ou deprimi-los! Veis que de alguns cavalariços que estiveram na Delegacia para esclarecer o caso presente dois já estiveram envolvidos em casos de "dopping" em outras cidades um é conhecido da Policia por pequenos furtos, a maioria se entrega ao jogo (ronda, monte, etc) e à embriaguez. A iniciativa do treinador Luis Tripodi, pedindo e obtendo da Policia uma investigação para apurar o responsável pelo caso Ibaiti, foi correta! Assim deveriam proceder os demais profissionais do turfe e, porque não dizê-lo, a própria Comissão de Corridas. Até que fique constatado num cavalo! Em ocasião favorável! No caso em questão, defende-se o treinador Luis Tripodi, alegando que um dos cavalariços que lhe servem deve saber a história do "dopping" que êle Tripodi, diz ignorar. A experiência ensina que não se deve concluir sem prova ou indício veemente e, por isso, exacusso-me de emitir opinião antes de esgotados os meios que dispomos para apurar a verdade. Como Comissário do Primeiro Distrito Policial, que por razões jurisdicionais, mantém nada melhor que, inicialmente, fazer entrosados, Jockey e Policia a seleção sob o ponto de vista policial, dos profissionais mais modestos que são, efetivamente os que mais lidam com cluída a investigação referida, que já vai trazendo à luz outras sujeiras similares de que nem sequer desconfiávamos, deixa claro ao público uma dúvida: teria, realmente, Luis Tripodi dopado o cavalo Ibaiti? Se o fêz seria temerário, de sua parte, pedir à Policia investigasse, porque será envolvido se o resultado lhe fôr desfavorável, não apenas na punição da C. C. mas, também, nas malhas de um processo penal".

Ouvindo o Treinador Luis Tripodi

O popular compositor da Gávea, sob cujos cuidados estão aproximadamente quarenta animais, falou igualmente ao nosso repórter sôbre a sensacional questão, dizendo-nos:

— "Como bem afirmou o Comissário Dr. Gama e Silva, seria muita temeridade de minha parte vir procurar a Policia para apresentar esta queixa se fôsse eu, realmente, quem houvesse dopado o cavalo Ibaiti ou se, ao menos, soubesse do ato desleal! Espero, apenas, que a verdade seja esclarecida a fim de que meu nome seja acobertado da ação destes aventureiros. Breve os turfistas verão como é útil recorrer-se à Policia pois muita "sujeira" virá à tona!"

O detective Borges Fortes, chefe das investigações do 1.º Distrito Policial, quando ouvia ontem o popular Jorge "Biriba", investigador particular do Jockey Club e que também procura ajudar as autoridades para completa elucidação do triste episódio Ibaiti. Aparece na foto o treinador Luiz Tripodi, que vê na ação da Policia a esperança maior de absolvição com a apuração da verdade sôbre o "dopping" de seu pupilo

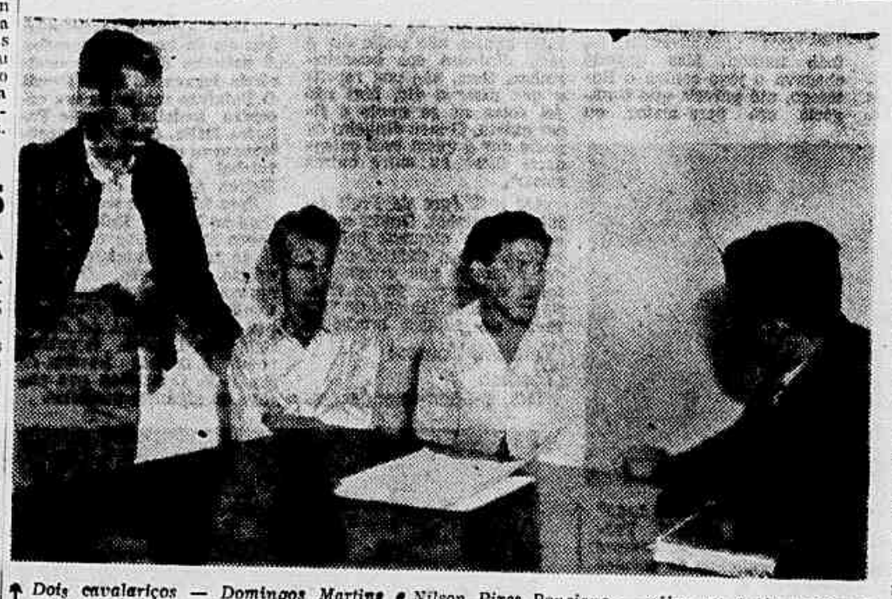

Dois cavalariços — Domingos Martins e Nilson Pires Ponciano — sôbre os quais recaem algumas suspeitas são ouvidos pelo detective Borges Fortes e acareados com o investigador do Jockey Club, Jorge "Biriba", velho conhecedor das atividades dos escovadores

Dentro de 48 Horas, Com Grandes Festividades, no Paraná:

Será Inaugurado Sábado, o Bonito Hipódromo de Tarumã

O Engenheiro Edmir Souza D'Avila, Autor do Majestoso Projeto, Fala ao Nosso Representante — Aspectos Gerais do Novo Hipódromo Que é o Orgulho do Turfe no Sul do País — O Dr. Rubens Amazonas Lima Foi um Dos "Generais" da Batalha de Tarumã — (Do Nosso Enviado Especial)

Tem merecido os mais francos elogios não apenas dos turfistas paranaenses mas também dos visitantes mais exigentes e dos mais perfeitos técnicos do país e do estrangeiro, que exaltam sempre, não apenas o monumento que o Jockey Club Paranaense ergueu no bairro de Santo Antônio de Tarumã, mas, da mesma esforma, a beleza do projeto, a sua perfeição técnica, o arrôjo das linhas arquitetônicas, enfim, êsse conjunto de fatores que destacam o autor do projeto, colocando-o em posição honrosa no concerto da engenharia e arquitetura brasileira.

Localizado no bairro de Santo Antonio de Tarumã que lhe deu o nome, encontra-se o novo hipodromo. Obedecendo as linhas da arquitetura moderna foi lançado numa área de 35 alqueires, com uma conformação topográfica pouco acidentada, que permitiu ao projeto uma disposição funcional dos diferentes elementos que a compõem. Vejamos em linhas gerais, mercê dos informes que nos foram proporcionados pelo engenheiro Edmir Souza D'Avila, na oportunidade do contato que na tarde de ontem, no Hipódromo, manteve com a reportagem de ULTIMA HORA, detalhes profissionais sobre o Tarumã.

Vila Hipica

Iniciando sua palestra diz o engenheiro Edmir: "Compõe-se a nossa Vila Hipica de um grupo de dezesseis cocheiras, executado em alvenaria, cada bloco num terreno de 21x53 ms. com 25 "boxes" de 3,5 x 3,5 cada um contendo duchas, dormitório para cavalariços, instalações sanitárias, depósito de forragens, escritório, bem como pequena farmácia. Foram ainda construidas doze residencias para profissionais, que se acham localizadas próximas a entrada, junto a Casa do Administrador e a portaria.

Um aspecto das Tribunas e da Reta Final do moderno Hipódromo de Tarumã, o "Orgulho do Sul Brasileiro"

Pavilhão "Padock"

No pavimento térreo, será instalada a sala de reuniões da Comissão de Corridas Central da Casa de Apostas, que é o movimento nevralgico do movimento inter-funcional das atividades. Ainda no térreo, parte posterior, encontram-se a Casa de pesagem, vestiários e banheiros para os profissionais:

Tribuna Social

Com a marquise abrigando a área de aproximadamente 1.200 metros quadrados, a Tribuna, com todas as suas dependências, atenderá as aspirações do quadro social, no que diz respeito ao conforto, visibilidade de carreiras, etc. A capacidade normal será de 1.300 pessoas sentadas. O escoamento do público será feito por quatro escadas externas e mais três tuneis, comunicando, dois para a Casa de Poules e um para o "hall" principal. Os quadros de cotações parciais serão localizados na Casa de Poules, e terão o tipo guilhotina. Contam todas as instalações com perfeitos serviços de Bar, Restaurantes e Cafés.

As Pistas

O eixo das pistas, por condição técnica obrigatória diante da instalação foi colocada na direção Norte-Sul com sua extensão total em 1850 metros, sendo permitido realizar-se páreos de 800 metros em réta, em virtude da extenção que colocamos na parte esquerda das tribunas. As cercas, executadas em concreto e madeira, acham-se inteiramente colocadas, com uma uniformidade impecavel. Os "startings-gates", estacas e demais elementos colocados e ajustados aguardam sòmente o momento exato de serem utilizados oficialmente.

Um Grande Batalhador

Um nome que deve ser destacado, para a gratidão dos turfistas paranaenses é do seu vice-Presidente Dr. Rubens Amazonas Lima pela presença marcante nessa empolgante conquista pela recuperação do turfe e da equinicultura do seu Estado natal. E' de se ressaltar um detalhe importante — pois justamente na sua gestão (Presidencia — 1948/49) — que a idéia do novo hipódromo tomou vulto, ganhou grandes proporções, passou a empolgar a grande maioria, vencendo as poucas restrições que existiam por parte dos que defendiam a tese da ampliação e reformas do velho Guabirotuba. Pelo seu trabalho invulgar, merece como tantos outros, "Generais da Batalha do Tarumã," a gratidão de todos os turfistas do Estado dos Pinheirais".

Programa de Domingo

1.º Páreo — As 14,20 horas — 1.800 metros — Cr$ 65.000,00 — "Almirante Saldanha da Gama".

		Ks.	
1—	1 Quiz	6	56
	" Cadilho	7	52
2—	2 Sanan	5	56
	3 Menino	4	52
3—	4 Sagu	1	52
	5 Maron	3	52
4—	6 Hariali	2	52
	" Samural	8	52

2.º Páreo — "Grande Prêmio Almirante Marquês de Tamandaré" — As 14,45 horas — 2.000 metros — Cr$ 150.000,00.

		Ks.	
1	Quadrilha	2	55
2	Minaro	4	53
3	Bold Boy	3	55
4	Potum	1	52

3.º Páreo — As 15,10 horas — 1.600 metros — Cr$ 100.000,00 — (Prova Especial) — Barroso.

		Ks.	
1—	1 Papo de Anjo	7	56
2—	2 Acordeon	4	56
	3 Minaro	6	52
3—	4 Camalião	3	59
	" Tio Chico	1	56
4—	5 Quebec	2	58
	" Ogun	5	56

4.º Páreo — As 15,40 horas — 1.500 metros — Cr$ 50.000,00 — "Maria e Barros".

		Ks.	
1—	1 Corrupião	2	56
	2 Regalo	5	52
2—	3 Picote	10	56
	4 Minochino	3	52
3—	5 Tripoli	9	52
	6 Geranio	8	58
	7 Belle Epine	1	52
4—	8 Benguarda	4	54
	9 Tio Gabriel	6	56
	" Chanchão	7	54

5.º Páreo — As 16,10 — 1.600 metros — Cr$ 70.000,00 — (Jacefunyo).

		Ks.	
1—	1 Celeiro	7	57
	2 Lateral	3	51
2—	3 Tantalo	5	58
	4 Goyattá	1	53
3—	5 Rostoky, ex-John Jânio	6	55
	6 Lailo	2	53
4—	7 Forum	8	55
	8 Impatiens	9	53
	" Iriri	4	53

6.º Páreo — As 16,40 horas — 1.400 metros — Cr$ 60.000,00 — (Betting) — "Visconde de Inhaúma.

		Ks.	
1—	1 Paulin	6	55
	2 Toiete	5	53
2—	3 Renegado	9	55
	4 Naval	4	55
3—	5 Rigoleto	2	55
	6 Pilgrim	1	55
	7 Tell	8	55
4—	8 Jardim	3	53
	9 Monte Polar	7	55
	" Cimbronasso	1	55

7.º Páreo — As 17,10 horas — 1.000 metros — Cr$ 53.000,00 — (Betting) — "Greenhalgh".

		Ks.	
1—	1 Gualasco	8	56
	" Loro	5	56
	2 Popeye	3	56
2—	3 Dark Boy	3	56
	4 Dorondongos	1	56
	5 Descalda	10	54
3—	6 Hermanito	12	56
	7 Nuria	9	54
	8 Baciturno	6	56
4—	9 Ouisel	10	56
	10 Condor	2	56
	11 Difusora	11	54
	12 Ma Pomme	7	54

8.º Páreo — As 17,40 horas — 1.300 metros — Cr$ 45.000,00 — (Betting) — "Marcilio Dias".

		Ks.	
1—	1 Majestic	5	52
	" Mont Royal	8	58
2—	2 Dingo	10	60
	3 Certeiro	7	52
3—	4 Corregio	2	52
	5 Tio Amaral	1	54
	6 Tombadilho	6	52
4—	7 Monte Vernon	3	52
	8 Oxford		56
	" Cruzado	9	54

Cyro Não Correrá no Paraná!

Grande desfalque acaba de sofrer o campo do "Grande Prêmo Paraná", a ser disputado domingo próximo no Hipódromo de Tarumã com o "forfait" do defensor do Stud Fazenda Nova, Cyro.

Objetos de Arte

Vende-se em porcelana, marfim, mármore, etc. Juntos ou separados. — Ocasião — Rua do Rosário, 145, sobrado

DEBUTANTES DA SEMANA

Concorrendo aos programas de sábado e domingo vindouros na Gávea, deverão estrear os seguintes animais:

OGUN — Masculino, castanho 6 anos São Paulo, por Formasterius em Beldad, de criação dos Haras Expedictus e São José e propriedade do stud Linneu de Paula Machado Treinador: Ernani Freitas

IRISWAL — Masculino castanho, 3 anos Paraná, por Danton ou Guaycuru em Tajara de criação da Fazenda Santa Angela e propriedade do stud Eva. Treinador: Geraldo Morgado.

EL BACAN — Ex_lôlo, masculino alazão 3 anos, Paraná, por Danton em Airfield de criação da Fazenda Santa Angela e propriedade do Sr. Francisco Serrador. Treinador: Claudemiro Pereira.

EMBU — Masculino castanho, 3 anos, São Paulo, por Sea Bequest em Solterona, de criação da Diretoria de Remonta e Veterinária do Exército e propriedade do Sr. Lycio de Sousa Carvalho. Treinador: Jorge Werneck Vianna.

IPECA — Feminino alazão 3 anos, Paraná, por Corregidor em Flotilha, de criação da Fazenda Santa Angela e propriedade dos Senhores Walter Lynch, Telmo Canteiro e Carlos Augusto Gonçalves (Stud Esperança). Treinador: Gabino Rodriguez.

SEMIRAMIS — Feminino castanho, 3 anos Paraná, por Souvérain em Regina II de criação do Haras Chantecler e propriedade do stud Eva, Treinador: Geraldo Morgado

RIGOLETTO — Masculino, alazão, 3 anos, São Paulo por Heliaco em Kishima de criação dos Haras Expeditus e São José e propriedade do stud Linneu de Paula Machado. Treinador: Ernani Freitas.

CIMBRONASSO — Masculino alazão, 3 anos, Rio Grande do Sul, por Galeón em Ortiba de criação do Haras Bageense e propriedade do Sr. Sabi Batki. Treinador: Gonçalino Feijó.

LORO — Masculino alazão 4 anos, Rio Grande do Sul, por Sans Argent em Imbuia de criação do Sr Serafim Dorneles Vargas e propriedade do stud 15 de Setembro. Treinador: Ataliba Moreira.

ITABERABA — Ex-Impetal Prince, feminino, castanho, 5 anos São Paulo, por Dark Prince em Cachopa, de criação do Sr. Jacob Guariglia e propriedade do stud Verana, Treinador: Jorge Werneck Vianna.

BENGUARDA — Feminino alazão 3 anos, Rio Grande do Sul, por Bengali em Havana, de criação e propriedade do Haras Jaguarão Grande. Treinador: Carlos Cabral.

PROGRAMA DE SÁBADO

1.º Páreo — As 14,20 horas — 1.000 metros — Cr$ 60.000,00 — (grama).

		Ks.	
1—	1 Guilda	1	55
2—	2 Tina	7	55
	3 Leylan	2	55
3—	4 Telua	4	55
	5 Ipeca	5	55
4—	6 Honi Soit	6	55
	7 Demuramis	3	55

2.º Páreo — As 14,45 horas — 1.000 metros — Cr$ 60.000,00 — (grama).

		Ks.	
1—	1 Montanero	4	55
2—	2 Irawal	5	55
3—	3 El Bacan	6	55
	4 Em Guarda	1	55
4—	5 Jaraval	2	55
	6 Embú	3	55

3.º Páreo — "José Eduardo de Macedo Soares" — (6.ª prova especial de leilão) — As 15,10 horas — 1.800 metros — Cr$ 80.000,00 — (grama).

		Ks.	
1—	1 Tarasca	4	55
2—	2 Bijou	5	55
	3 Chuzada	6	55
3—	4 Boog Lal	2	55
	5 Baleeira	7	55
4—	6 Jonwa	1	55
	" Arrevila	3	55

4.º Páreo — As 15,40 horas — 1.600 metros — Cr$ 45.000,00.

		Ks.	
1—	1 Quiron	4	52
2—	2 Risito	5	52
3—	3 Descuido	2	54
	4 Curió	1	52
4—	5 El Mambo	8	52
	6 Jobil	6	56

5.º Páreo — As 16,10 horas — 1.300 metros — Cr$ 65.000,00.

		Ks.	
1—	1 Tento	8	55
2—	2 Lobotomo	6	55
3—	3 Girador	4	55
	4 Obicara	2	55
4—	5 Retinta	1	55
	6 Tio Luis	3	55

6.º Páreo — As 16,40 horas — 1.400 metros — Cr$ 60.000,00 — (Betting) — "Engenheiros de 1955"

		Ks.	
1—	1 Kenny	11	56
	2 Romanito	8	56
	3 Seta	3	54
2—	4 Hilo-Deoro	10	56
	5 Dourado	4	56
	6 Hervaire	12	54
3—	7 Savão	66	56
	8 Cardeal ex-Flamante	7	56
	9 Doutorinho	14	56
	" Ivarito	13	56
4—10	Helvecio		56
	11 Suavé	3	54
	12 Quefir	9	56
	" Quinau	2	56

7.º Páreo — As 17,10 horas — 1.200 metros — Cr$ 45.000,00 — (Betting).

		Ks.	
1—	1 George Sanders	2	56
	" Alinhado	10	56
2—	2 Bayard Prince	5	54
	3 Segrel	8	58
	4 Entraineur	4	52
3—	5 John Fox	6	58
	6 Demite	1	58
	7 Tio Pepito	3	56
4—	8 Veepão	7	58
	9 Dreiphus	9	56
	" Querelante	11	58

8.º Páreo — As 17,40 horas — 1.000 metros — Cr$ 45.000,00 — (Betting).

		Ks.	
1—	1 Gardé	1	60
	" Flash	18	60
	2 Gloria	8	56
	3 Cumbambeba	66	54
2—	4 Parati	4	56
	5 Pinga Fogo	8	52
	6 Itaparaba	3	54
	" Napoli	13	56
3—	8 Japomar	16	56
	9 Sileno	7	56
	10 Nassau	14	52
	" Quepi	2	52
4—11	Jersei	10	60
	12 Don Juan	12	56
	13 Pintassilgo	9	54
	" Pasa Partout	11	52

43-2241 REPORTER ULTIMA HORA

CASIMIRAS TROPICAIS LINHOS Casas HUDDERSFIELD S.A. CASIMIRAS, LINHOS E TROPICAIS NACIONAIS E EXTRANGEIROS

RIO DE JANEIRO — Rua dos Andradas 58 — Rua Uruguaiana, 129 — Av. Mal. Floriano 47 — Rua da Carioca, 29 — R. 7 de Setembro, 204

BELO HORIZONTE — Afonso Pena 464

JUIZ DE FORA — Rua Halfeld, 711

SAO PAULO — Rua São Bento, 23

CURITIBA — R. 15 de Nov. 41/43

CAMPOS — Rua 13 de Maio 23

O CUPÃO DO NOSSO CONCURSO DE PALPITES ESTÁ NA PÁGINA 6 DÊSTE CADERNO

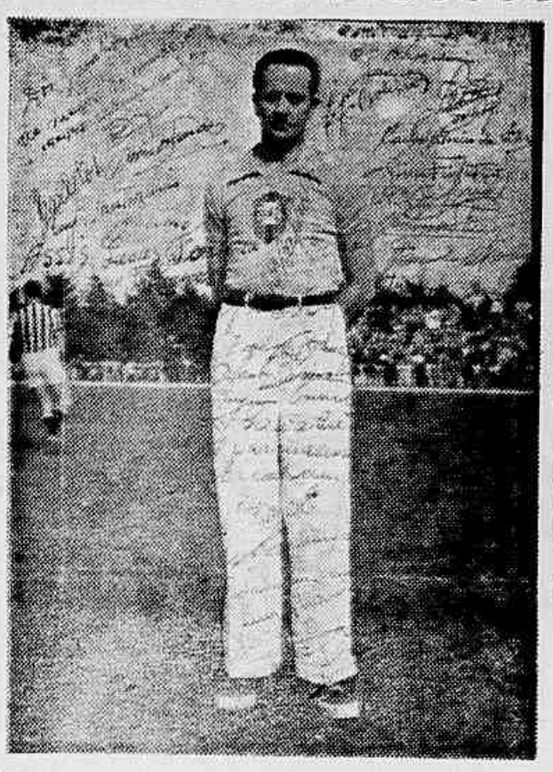

Várias vêzes técnico internacional, Juca foi sempre um dos juízes da C.B.D. Aí o vemos, pouco antes de atuar num jôgo pelo campeonato brasileiro, em Curitiba

JUCA DA PRAIA O "FAZ TUDO" DO FUTEBOL BRASILEIRO!

● Texto de Paulo Medeiros Fotos de Milagres

TÉCNICO DA GAROTADA: Juca da Praia, tentou fazer, no Bangu, uma completa preparação de novos valores. Aproveitando craques juvenis já consagrados, bem como a garotada daquele clube. Eis aí Juca, ministrando alguns ensinamentos à garotada do Bangu

A Carreira Esportiva de José Ferreira Lemos em Três Tempos — Do Praia Vermelha ao Botafogo — O Juiz de Futebol — Técnico Barboleta de 44 a 48 — Suas Melhores Recordações — Um Interestadual em 1924 — Os Apitos de Ouro — "Se Não Fôsse China em 1946..." — Não Volta ao Apito Porque o Fluminense Não Deixa

"Futebol é pra homem!".

Esta frase fêz, há anos atrás, o nome do Sr. José Ferreira Lemos. Do Sr. José Ferreira Lemos de quem muita gente hoje é capaz de nem se lembrar direito, com um nome assim tão imponente e sobretudo com êsse "Sr.". Mas se nós escrevermos Juca da Praia, ou simplesmente Juca, todo aquêle que nesses últimos vinte a trinta anos, milita em futebol, há de dar um sorriso e dizer: "Ah, é o Juca".

Para a nova geração, vale a pena, antes de mais nada, dizer quem foi Juca. Quem foi não, quem é, pois que o "velho" Juca ainda está aí firme, botando suas bancas e contando as suas histórias.

Jogador de futebol de boa qualidade, juiz amador do início do profissionalismo e finalmente técnico, Juca foi um autêntico "faz tudo" no futebol brasileiro. E é a história dêsse "faz tudo", uma história infelizmente limitada ao tamanho de uma reportagem, que contaremos hoje. Para as mais modernas gerações esportivas brasileiras.

Será uma história em três tempos. Nem bem um drama, nem bem uma comédia, nem bem uma tragédia. Muito menos farsa. Apenas uma história, uma história algumas vêzes até de espantar. Mas a história de um homem que, quer como jogador, quer como juiz, quer como técnico, foi uma glória do futebol brasileiro. Com seus defeitos e sobretudo com suas virtudes. Vamos portanto à história.

José Ferreira Lemos garôto, Juca, começou a dar os primeiros pontapés em bola na rua mesmo. Nessa grande escola onde se fazem os maiores craques. Até que entrou para um clube, o Praia Vermelha. Vestiu uma camisa. Nem se lembra direito de que côr, pois daí passou-se para o C. R. Lage, também em Botafogo.

Mais tarde, Juca atravessou a baía. Foi jogar no Fluminense de Niterói. Daí para o Americano, foi um pulo. E um belo dia, o grande sonho do garôto que começara suas peladas nas ruas de Botafogo, tornou-se realidade. Havia aquele clube grande em General Severiano, com uma camisa branca e preta, clube que disputava campeonato da cidade. E o nosso Juca, em 1923, estreava no Botafogo Futebol Clube.

Ali permaneceu até 1924. Como "center-half" dos bons, naquele tempo dos calções compridos, até que surgiu a famosa briga do Faroeste que faz parte da história do alvinegro. Foi para o S. C. Brasil. Que era uma espécie de sucursal do "Glorioso".

— "Nós apanhávamos de todo mundo. Mas quando chegava o jôgo contra o Botafogo, até parecia que o negócio era para matar ou morrer. Todos se atiravam ao jôgo e só perdíamos — o time era mesmo muito ruinzinho — por 1 x 0 ou 2 x 1".

Em 25 voltou ao Botafogo ali permanecendo até 1931 quando, casando, abandonou o futebol. Campeão de 1930 pelo alvinegro, pensava ter deixado completamente de lado o esporte. Seria um espectador. De arquibancada apenas. Mas veio o segundo tempo na carreira de Juca da Praia. E êle passou a ser juiz.

Segundo Tempo: Juiz

De 1931 a 1937, Juca manteve-se afastado do esporte. Um espectador como outro qualquer, até mesmo aborrecido com a cisão que em 1933 dividiu os clubes cariocas, impedindo o público de assistir a grandes jogos.

Mas veio a paz. Para o esporte. Para Juca, não. Isso porque foi êle se meter a fazer um concurso para juiz de futebol. Mais de farra do que outra coisa. E passou.

Uma coisa no entanto veio atrapalhar os planos de Juca da Praia. Êle sempre fôra amador, visceralmente amador. Nem mesmo, nos bons tempos do Botafogo, quando Mário Pinto, depois dos treinos, dava vinte mil réis a cada um para ajudar na janta, Juca recebia. E quando recebia, dava ao roupeiro.

Como juiz passou a ganhar 100 mil réis, por partida. Terminado o encontro, quando recebia o dinheiro, ia aos dois bandeirinhas que ganhavam naquela época vinte e cinco mil réis, e dava-lhes os cem. A êsse propósito conta mesmo uma história curiosa. Vamos deixar que êle fale:

— *"Um dia o presidente Newton Figueiredo, da Federação, chamou-me às falas. Disse-me que eu não podia fazer aquilo, não podia dar o meu dinheiro aos bandeirinhas. Bem, não vou repetir o que disse a êle. Mas não foi coisa de se ouvir e ficar quieto. O meu dinheiro eu podia dar a quem bem entendesse disse eu entre outras coisas".*

Até 1942 Juca da Praia foi juiz de futebol. Ouviu muita vaia, ouviu algumas palmas, poucas, que o público não é de aclamar juiz algum. E foi-se assim o segundo tempo na vida acidentada do "faz tudo" do futebol brasileiro.

Terceiro Tempo: Técnico

1943, foi um ano de descanso para Juca da Praia. Não era mais juiz, não queria sê-lo. Não era mais jogador pois de há muito deixara disso. Mas faltava ainda alguma coisa em sua carreira.

Assim, em 1944, vamos encontrá-lo como técnico de futebol. Lá em Bangu, pegando um quadro que fora rabeira do campeonato.

Mas o destino de Juca é como as borboletas. E em 1945 vamos encontrá-lo no São Cristóvão, em 1946 no América (Super-campeonato), em 47 volta ao Bangu com um plano positivamente revolucionário para, finalmente, encerrar sua carreira de técnico no Flamengo em 1948.

Muita coisa Juca da Praia tem para contar dessa época. Do campeonato de 46 por exemplo, ou de seu retorno ao Bangu, quando queria contratar oito jogadores de juvenis do Fluminense e outros clubes — entre êles Pinheiro, Veludo — para prepará-los devidamente. Mas o espaço é curto. Portanto vamos seguir com essa história.

Um Interestadual

José Ferreira Lemos, com um charuto plantado num canto da bôca, com um sorriso sempre amigo, com uma linguagem que nem sempre pode ser ouvida por menores e sobretudo com uma grande simpatia, hoje se lembra do passado. Funcionário público, o "faz tudo" recebe na própria repartição aos antigos amigos. Pede que êles vão na hora do almôço. Serve-lhes um prato feito e começa a falar. E senhores, eu vos juro, quando Juca começa a falar, o negócio é deixá-lo ir adiante. Porque as histórias são sempre boas.

Duas grandes recordações tem êle do tempo de jogador. A primeira de 1924, quando ainda jogava no S. C. Brasil. O Botafogo realizaria um encontro amistoso com o Palestra Itália, onde se encontravam os maiores craques do futebol paulista, tal como Heitor, Amilcar, etc.

Juca foi pedido por empréstimo ao Brasil. Relutou um pouco mas acabou cedendo e lá se foi êle defender a camiseta alvinegra. O jôgo, apesar do favoritismo dos paulistas, acabou empatado por 0 x 0. O Juca foi apontado pela crônica esportiva, como o melhor homem do gramado. O carioca que parava os gigantes paulistas.

A outra boa recordação de Juca, do seu tempo de jogador, é do campeonato de 1930. Campeão da cidade pelo Botafogo, guarda com carinho uma foto daquela época.

Coleção de Apitos de Ouro

Havera um juiz de futebol que tenha boas recordações? Tão boas que façam esquecer as agruras e os padecimentos porque passa um árbitro?

É bom explicar aqui aos que ainda não sabem, aquela expressão do "Futebol é para homem". Quando, apitando um jôgo, um craque chegava ao seu lado e reclamava duma entrada de um adversário, essa era a frase de Juca. Frase que hoje não teria mais razão de ser, depois do advento dos juízes ingleses.

Antigo jogador, conhecedor portanto de todos os pequenos truques do ofício, "via" a malandragem muito mais de perto. E por causa disso levava de vez em quando a sua vaia, dada pelo homem de arquibancada, colocado a cerca de 200 metros do gramado.

Mas Juca da Praia, apesar dos pesares, tem suas boas recordações. E entre elas conta-se a coleção de apitos de ouro, comemorativos de inauguração dos estádios do Botafogo, Canto do Rio, Madureira e outros.

América Bangu

Como técnico, seus melhores anos foram 46 e 47, no América e no Bangu. Em 46, levou o América a frente do campeonato até aquele famoso jogo com o Fluminense em Álvaro Chaves. E sem querer entrar em detalhes, comentando aquele 1 x 0, Juca nos diz:

— *"Se não fôsse a China contra o Fluminense e o Grita contra o Botafogo, o América seria campeão de 46".*

Depois veio o Bangu. Como luvas. Juca recebeu de Silveirinha um automóvel e grandes promessas. Foi aí que tentou contratar oito craques novos, juvenis em sua maioria, e fazer um quadro para daí a dois ou três anos. Com uma média de 200 contos para cada um, o lucro seria certo dentro de pouco tempo.

Não foi possível fazer tal coisa. E Juca da Praia terminou deixando pela segunda vez o Bangu, colocando em seu lugar, desta feita, Ayrton Moreira, irmão de Zezé.

— *"Se eu tivesse podido fazer o que queria, diz hoje Juca, o Bangu teria em três anos um grande quadro".*

Os Dirigentes

Juca não tem queixa dos clubes onde militou. Em alguns êle se queixa dos dirigentes. Sobretudo dos dirigentes que se julgam malandros, que se julgam sabidos. Êsses são perigosos. Diz êle:

— "O grande mal do esporte atual é o falso malandro dirigente. Hoje êle faz o que chama um "negócio da China" contratando um grande craque por uma bagatela. Amanhã, quando quiser negociá-lo o craque já alertado pelos companheiros, acabará por dar prejuízo ao clube. É uma raça tremenda a dos falsos malandros".

Analfabetismo

Outro grande mal do esporte para Juca da Praia é o analfabetismo. E lembra que há uma obrigação de que todo jogador de futebol tenha feito pelo menos até o terceiro ano primário.

— "Mas isso é Brasil, diz êle. E se arranjam até diploma de curso superior, muito mais fácil é arranjar uma declaração de que fulano ou beltrano cursaram o colégio até o terceiro ano".

*****

É uma pena que o espaço seja limitado e que não possamos continuar a contar histórias de Juca da Praia. Mas eu vos prometo que voltarei a êsse assunto. Sobretudo no lado anedótico da vida de Juca, o "faz tudo" do futebol brasileiro, hoje funcionário público da Alfândega.

Quando já nos despedíamos do papo que durou horas, digerindo o prato feito oferecido por José Ferreira Lemos, perguntamos:

— Juca, você não gostaria de voltar para juiz?

Juca sorriu. Tirou o charuto da bôca e respondeu batendo em nossas costas:

— "Já tentaram por mim, meu velho. Mas o Fluminense não deixa. Logo que surge meu nome, êles votam em branco impedindo assim o meu retorno".

Última Hora

Muitas vêzes, como juiz de partidas internacionais, Juca teve que intervir nas acesas discussões que então se travavam. Nesta "Copa Rio Branco", realizada em 1940, ei-lo tentando acalmar os ânimos exaltados dos jogadores uruguaios. O resultado final foi 1 x 1

Uma de suas grandes recordações do tempo de jogador, é o campeonato de 1930, que foi levantado pelo Botafogo. Vemos, na foto acima, o quadro campeão do "Glorioso"

O FUNCIONÁRIO: Juca que foi um autêntico "faz tudo" no futebol brasileiro, é hoje funcionário público. Trabalha na Alfândega, onde, nas horas de folga, sempre encontra um grupo de amigos e companheiros de serviço para ouvir suas histórias do passado

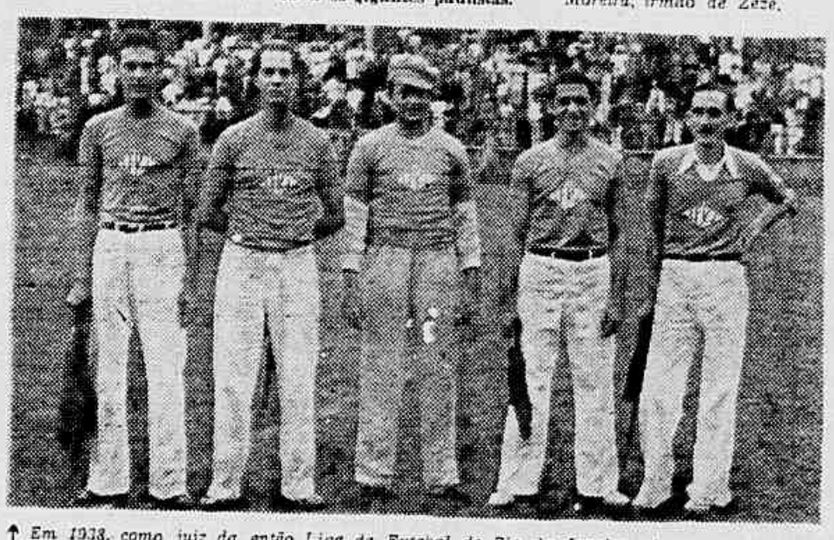

Em 1938, como juiz da então Liga de Futebol do Rio de Janeiro, aí vemos o popular Juca da Praia cercado por seus auxiliares

Na "Copa Roca" de 1940, realizada em fevereiro, em São Paulo, várias foram as confusões surgidas. Entre elas a que vemos aí acima, vendo-se Juca tomando uma atitude enérgica, mandando que Chueco Garcia se afastasse enquanto um seu companheiro era medicado. São vistos ainda na foto Salomon, Tim e Leônidas

Para Juca da Praia, o que passou não passou. Ainda restam as lembranças, ainda restam as saudades de tudo aquilo que êle foi pelo futebol brasileiro

Ver, Ouvir e... Contar

ADEMAR FERREIRA DA SILVA

OS AMERICANOS E OS JOGOS OLÍMPICOS

OS PREPARATIVOS dos americanos para as próximas Olimpíadas já começaram de há muito. Jamais êles tiveram tantos problemas em constituir uma equipe como desta vez. A razão é bem simples, pois, como sabemos os jogos Olímpicos terão lugar na Austrália, estando fixado o mês de novembro, como data de seu início, surgindo nesse ponto, as dificuldades acima citadas. Já é do domínio público que os maiores e melhores atletas americanos são estudantes, com pequenas exceções. Ora, se atentarmos para êsse fato, iremos deduzir que o problema americano é procedente, pois o ano letivo na América do Norte irá encontrar êsses estudantes em pleno meio do curso, de vez que as aulas têm seu início em setembro e, como é de nosso conhecimento, nenhuma escola permite a ausência de um aluno, sem que se lhes impute a falta regulamentar.

Qual então a fórmula encontrada pelos dirigentes ianques para resolver êsse impasse? As fôrças militares, pois de uma feita — Jogos Panamericanos do México — a experiência foi muito boa e deu ótimos resultados. Ninguém poderá esquecer os 45,48, para os 400 metros rasos, alcançados pelo soldado Lou Jones.

Os atletas militares terão agora, a difícil incumbência de ratificar os sucessos alcançados pelos civis, em jornadas anteriores. Isso não será fácil e os americanos sabem disso, porem, essa foi a melhor solução encontrada pelos mesmos, para dar combate nos campos esportivos aos seus maiores adversários, que serão os atletas soviéticos, pois êstes últimos demonstram grandes possibilidades técnicas e físicas nos últimos jogos que tiveram como palco a inesquecível Helsink.

Sòmente essa luta titânica que será travada entre os atletas dessas duas nações, fará com que uma legião de turistas volte suas atenções para Melbourne e, desde já, sentimos imensamente tristes em não poder comparecer a êsse espetáculo que sem dúvida será magnânimo, pois os americanos em Londres deram um verdadeiro "passeio" nas pistas de Wembley; encontraram uma oposição em Helsink e agora terão que dar o máximo de seus esforços para poder conter a impetuosidade soviética, se quiserem manter alto o nome que conseguiram escrever em Olimpíadas passadas.